А. ШЕМАНСКИЙ

ЭНЦИКЛОПЕДИЯ
РЫБОЛОВН. СПОРТА
I.

V 106/64

V 106
64

ЭНЦИКЛОПЕДІЯ
ВПОЛНѢ СОВРЕМЕННАГО, НОВѢЙШАГО
РЫБОЛОВНАГО СПОРТА.

Цѣна 1 выпуска 1 р. ъ.

Съ рисунками и таблицами.

А. Д. Шеманскій.

ПЕТРОГРАДЪ.
1915.

1500260505

V 106
64

ЭНЦИКЛОПЕДІЯ
РЫБОЛОВНАГО СПОРТА,
ВПОЛНѢ СОВРЕМЕННАГО, НОВѢЙШАГО.

ПО ЛУЧШИМЪ ИНОСТРАННЫМЪ И РУССКИМЪ ИСТОЧНИКАМЪ

А. Д. ШЕМАНСКІЙ.

СЪ РИСУНКАМИ И ТАБЛИЦАМИ.

Выпускъ I.

81 и 29-Д

„Прикормки, насадки или наживки". „О клёвѣ рыбъ".
„Календарь рыболовнаго спорта".

XV 24243
ИМПЕРАТОРСКІЙ
МОСКОВСКІЙ и РУМЯНЦОВСКІЙ
МУЗЕЙ

ПЕТРОГРАДЪ.
Типографія Главнаго Управленія Удѣловъ, Моховая, 40.
1915.

Пано Обюртеня.

Всемірная выставка
1900.

I.

Вмѣсто введенія.

На иностранныхъ языкахъ не рѣдкость энциклопедіи того или другого спорта—охоты, рыбной ловли. У насъ каждое *руководство* по данному спорту старается принять характеръ смѣшанный, гдѣ всѣ свѣдѣнія передаются въ перебивку, рѣдко по строго выдержанной системѣ. Это и дало намъ мысль издать выпуски энциклопедіи рыболовнаго спорта, содержащіе строго отсортированный матеріалъ данной стороны этого спорта, беря въ нихъ переводъ цѣлыхъ главъ уже готовыхъ заграничныхъ энциклопедій или составляя ихъ по нѣсколькимъ источникамъ. Собственно говоря, трудъ нашъ не является энциклопедіей-словаремъ, гдѣ понятія идутъ безъ связи, въ азбучномъ порядкѣ, а образуютъ группы понятій, составляющихъ самостоятельный отдѣлъ въ данномъ спортѣ. Словарь же будетъ вѣнцомъ—послѣднимъ выпускомъ нашего труда.

Въ расположеніи матеріала по выпускамъ мы держимся плана—выдвигать сперва отдѣлы техническіе, и потомъ болѣе общіе.

Для учебныхъ заведеній наша книга даетъ занимательное чтеніе, учитъ естественной исторіи, наблюдательности, любви къ природѣ и знакомитъ съ однимъ изъ самыхъ безобидныхъ, но интересныхъ и полезныхъ спортовъ, дающихъ здоровое развлеченіе и отвлекающихъ отъ развлеченій вредныхъ.

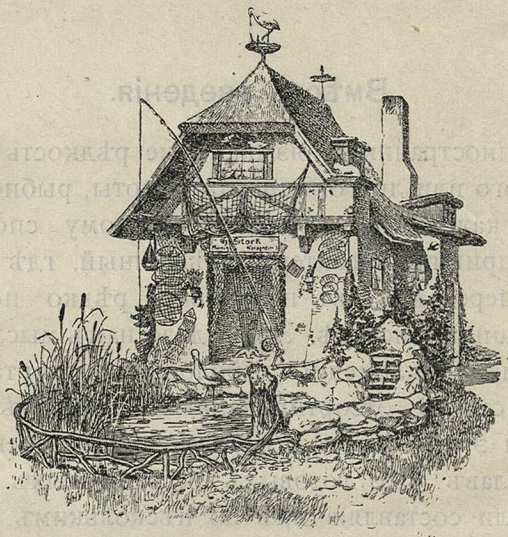

Выставочный павильонъ рыболовнаго спорта.

Англійскія сочиненія по рыболовному спорту.

Составъ энциклопедіи рыболовнаго спорта предположенъ:

Выпускъ I-й: 1) *Прикормки и насадки*; натуральныя и искусственныя. Таблица прикормокъ, рыбъ, ими привлекаемыхъ, періодовъ, употребленія и срока бросанія приманокъ относительно начала ловли. Таблица насадокъ, рыбъ, ихъ берущихъ, періодовъ употребленія. Таблица способовъ помѣщенія на крючекъ разныхъ насадокъ для разныхъ рыбъ. О своеобразности поклевокъ разныхъ рыбъ. Таблица со способами подсѣчки разныхъ рыбъ въ зависимости отъ характера ихъ поклевокъ. Рисунки (отдѣльные и въ таблицахъ) натуральныхъ и искусственныхъ насадокъ; натуральныя б. ч. въ естественную величину.

2) *Календарь рыболовнаго спорта.*

Выпускъ II-й: 1) *Рыболовныя принадлежности:* лесы, подлески и поводки съ ихъ узлами (рисунки). Крючки (рисунки), ихъ типы и прикрѣпленіе къ лесѣ. Таблица №№ крючковъ, рыбъ, періодовъ ловли и способовъ уженія, вполнѣ согласованныхъ другъ съ другомъ. Крючокъ-игла, поплавки, грузила, удилища и подставки, катушки. Подхватки: багры, гарпуны, сачки, остроги. Снасточки изъ крючковъ и приспособленій вращательныхъ и для прокола и удержанія на-

садки. Мотовильца и футляры; зондъ. Вертлюжки и карабины. Вилки. Зѣвники. Пинцеты для искусственныхъ мухъ; щипчики, ножницы и подпилки (наборъ). Ящики для насадокъ. Отдѣвки. Корзина для добычи или мѣшокъ. Спеціальныя крючковыя снасти. Сѣти и поставушки. Щипцы для крабовъ. Костюмъ. Лодка.

2) Гигіена и совѣты для разныхъ происшествій спорта.

Выпускъ III-й. Рыболовный спортъ въ прѣсныхъ водахъ:
а) различные способы ловли на удочку;
б) ловли спеціальныя;
в) ловля малая и большая.

» IV-й. Ловля на плавучую снасть въ прѣсныхъ водахъ на ходу, или активная.

» V-й. Спиннингъ.

» VI-й. Ловля на плавучую снасть въ прѣсныхъ водахъ *съ мѣста*—или пассивная ловля.

» VII-й. Ловля на морѣ, на пляжѣ.

» VIII-й. Ловля рыбы сѣтью и ловля раковъ и креветокъ.

» IX-й. Рыбы кочующія, восходящія вверхъ по водопадамъ и порогамъ. Враги рыбъ.

» X-й. Рыбы, ихъ нравы, здоровье, анатомія, опредѣленіе, словомъ, естественная исторія рыбъ.

» XI-й. Разведеніе рыбъ—рыбоводство.

» XII-й. Литература рыболовнаго спорта. О рыболовныхъ-спортивныхъ ассоціаціяхъ. Законы по рыбному дѣлу.

» XIII-й. Энциклопедическій словарь-указатель рыболовнаго спорта.

» XIV. Полный курсъ современнаго рыболовства.

Примѣчаніе. Стоимость I—XIII выпусковъ отъ 60 к. до 1 рубля, а XIV выпуска—2 рубля.

Приманка-наживка.

II.

Прикормки-приманки и насадки-наживки при ловлѣ рыбъ [1]).

1) Общее замѣчаніе.

При многихъ видахъ рыбной ловли приходится имѣть дѣло съ *прикормками* и съ *насадками* на крючки. Удятъ не на крючки, а на приманки-насадки, почему мы и начинаемъ съ нихъ.

Какой бы видъ уженія не избралъ спортсменъ, ему надо имѣть понятіе о тѣхъ и другихъ, причемъ онъ узнаетъ, что тѣ и другіе мѣняются въ зависимости отъ времени года и въ зависимости той породы рыбъ, за которой идетъ охота.

Прикормки имѣютъ задачей только *привлекать* рыбъ и *собирать* ихъ къ опредѣленному мѣсту, избранному

---

[1]) По статьѣ Ш. Марсильона въ сочиненіи «La pêche moderne».

вами для уженія, и обезпечить тѣмъ обильный уловъ [1]). *Насадки* же помѣщаются на крючки, чтобы рыба схватила ихъ. Насадки, въ свою очередь, раздѣляются на два большихъ отдѣла: *натуральныя* и *искусственныя*.

Мы разсмотримъ подробно различные виды *прикормокъ*, потомъ *насадки* естественныя и искусственныя, указывая и объясняя начинающему спортсмену *составъ*, *природу* и *употребленіе*, соотвѣтственное каждой изъ нихъ. Все это затѣмъ мы сведемъ въ таблицы по извѣстной системѣ.

2) Прикормки.—Вообще, когда ловятъ въ текучихъ водахъ, то непремѣнно нужно смѣшивать матеріалъ прикормки съ жирной и липкой землей (такой, какъ нарытая кротами на лугахъ, напримѣръ, являющейся превосходной для этихъ цѣлей), дѣлать изъ смѣси шары, комки величиной въ кулакъ и бросать ихъ въ воду. При этомъ надо, чтобы они падали на воду выше отъ мѣста заброса крючковъ, чтобы теченіе помогло ихъ размѣстить на самомъ мѣстѣ ловли, относя впередъ. Если бы бросить прикормку одну, безъ земляного балласта, то ея легкій вѣсъ не далъ бы ей опуститься на дно въ данномъ мѣстѣ и теченіе унесло бы ее далеко отъ мѣста ловли. Даже въ рѣкахъ съ медленнымъ теченіемъ слѣдуетъ бросать приваду съ землей. Какъ только такой комокъ упадетъ на дно, такъ или иначе, онъ начнетъ размываться водой, а прикормка изъ него будетъ уноситься внизъ по теченію, все дальше и дальше, привлекая все большее и большое число рыбъ.

---

[1]) При отыскиваніи пищи рыбы руководствуются сперва обоняніемъ, потомъ осязаніемъ, зрѣніемъ и вкусомъ.

ТАБЛИЦА I.

Прикормки, наиболѣе употребительныя.

СОСТАВЫ. — СМѢСИ.	СРОКЪ ЗАБРОСА ОТНОСИТЕЛЬНО УЖЕНІЯ.	РЫБЫ, ИДУЩІЯ НА ЭТИ ПРИКОРМКИ.
Земля изъ кротовинъ или глина.—Отруби не чистыя, а съ обильной мукой. — Хлѣбъ.—Лошадиный пометъ. Все хорошенько смѣшать.	Въ рѣкахъ — часа за два до ловли.	Уклейка.—Плотва.—Елецъ.—Карпъ (сазанъ).
Земля кротовинъ или глина. — Хлѣбъ. Коноплян. выжимки.—Свернувш. кровь. Лошадин. пометъ. Все смѣшать.	За часъ до ловли и въ продолженіе всего дня.	Елецъ.—Плотва.—Язь.—Уклейка.
Земля кротовинъ или глина. — Вареный картофель. — Отруби. — Мука. Все смѣсить.	За 2 часа до ловли въ рѣкѣ.	Карпы.—Лещи.—Плотва.
Вареный картофель. Отруби.—Мука. Все смѣшать.	Въ прудахъ — за часъ до ловли и продолжать весь день.	Карпъ. — Лещъ. — Больш. плотва. — Уклейки.
Вареныя хлѣбныя зерна.—Пивной солодъ. Хлѣбъ конопляный, накрошеный. — Вареные бобы. — Хлѣбъ обыкновенный. Все смѣшать.	Въ прудахъ за часъ до ловли и время отъ времени во время нея.	Карпъ (сазанъ). — Лещъ.—Плотва.—Уклейка.
Кротовая земля или глина. — Отруби.—Лошадин. пометъ. — Мясной червь. — Нарѣзанные земл. черви. Все смѣшать.	Въ рѣкахъ наканунѣ вечеромъ.— Утромъ передъ началомъ ловли и во время нея время отъ времени.	Всѣ рыбы.

СОСТАВЫ. — СМѢСИ.	СРОКЪ ЗАБРОСА ОТНОСИТЕЛЬНО УЖЕНІЯ.	РЫБЫ, ИДУЩІЯ НА ЭТИ ПРИКОРМКИ.
Земля кротовая или глина. — Хлѣбъ изъ кротона накрошенный. — Хлѣбъ конопляный. — Отруби. Земляные черви накрошенные. Все смѣшать.	Въ рѣкахъ—накан. вечеромъ, до начала ловли утромъ и во время нея по временамъ.	Язь. — Усачъ. — Крупная плотва и крупный елецъ.
Моченый хлѣбъ. — Отруби. — Мука. — Все вмѣстѣ смѣшать и смѣсить.	За часъ до ловли и во время нея, время отъ времени—въ прудахъ.	Карпъ.—Плотва.—Лещъ.—Уклейка.
Вареные бобы.—Хлѣбъ.—Смѣшать все съ медомъ.	Наканунѣ съ вечера для ловли на утро. Въ прудахъ.	Карпъ.
Вареныя зерна хлѣбныхъ растеній.—Пареный ячмень. — Хлѣбъ изъ конопли, накрошенный. Все смѣшать.	Наканунѣ ловли и во время нея по временамъ, ловя въ текуч. и стояч. водахъ.	Лещъ.—Карпъ и плотва.
Кротовая земля или глина. — Отруби. — Хлѣбъ изъ кротона размельченный. — Лошадиный пометъ. — Внутренности птицъ. Все смѣшать.	Вечеромъ накан. ловли въ рѣкахъ и прудахъ, но въ послѣднихъ безъ добавл. земли.	Угорь.—Усачъ.
Кротовая земля или глина. — Отруби. — Накрошенные земляные черви. — Все смѣшать вмѣстѣ.	Ловя въ рѣкѣ, бросать время отъ времени.	Карпъ — Плотва. —Язь.—Пискарь.—Усачъ.

СОСТАВЫ.—СМѢСИ.	СРОКЪ ЗАБРОСА ОТНОСИТЕЛЬНО УЖЕНІЯ.	РЫБЫ, ИДУЩІЯ НА ЭТИ ПРИКОРМКИ.
Булочное тѣсто. Яичный желтокъ. Мёдъ. Толченый чеснокъ. Все вмѣстѣ замѣсить и обратить въ небольшіе комочки. Можно наживлять и крючки тѣмъ же самымъ.	За два часа до ловли и во время нея по временамъ, малыми комочками — въ рѣкахъ и стоячихъ водахъ.	Карпъ.—Лещъ.—Плотва.
Хлѣбный мякишъ. — Пареныя и дробленыя хлѣбныя зерна. — Смѣсить вмѣстѣ и скатать въ малые шарики. Можно насаживать и на крючокъ.	Въ проточной и стоячей водѣ.	Всѣ рыбы чистяковыя, «бѣлыя».
Хлѣбный мякишъ.—Свернувшаяся кровь.—Лошадиный пометъ. — Все смѣсить въ небольшіе комочки. Можно насаживать и на крючокъ.	За часъ до ловли и весь день, ловя въ проточныхъ и стоячихъ водахъ.	Всѣ рыбы чистяковыя, «бѣлыя».
Булочное тѣсто.—Бобы дробленые, развареные.—Медъ.—Все вмѣстѣ въ маленькіе комочки. Можно и какъ насадку.	За 2 часа до ловли и по времен. во время ея, лов. въ прудахъ; небольшіе комочки.	Карпъ.—Лещъ.—Плотва.

Въ прудахъ, озерахъ, «старицахъ» и проч., гдѣ вода не течетъ, нѣтъ надобности прибавлять къ прикормкѣ земляной балластъ, который здѣсь даже вреденъ, потому что заставилъ бы прикормку потонуть въ илу, всегда обильномъ на днѣ такихъ мѣстъ. Здѣсь надо бросать одну чистую прикормку: осѣдая медленно, она можетъ быть задержана по пути только листьями водяныхъ растеній и лечь на поверхность ила, не погружаясь въ него вслѣдствіе ничтожности своего вѣса. Это создаетъ отличное ея размѣщеніе на виду у рыбьихъ стай, регулярно обходящихъ бассейнъ въ поискахъ поживы. Послѣдняя ихъ привлечетъ и заставитъ здѣсь скопиться и даже избрать стоянку. Первый способъ называется *прикормка въ комьяхъ*, а второй—*прикормка въ разсыпку*. Большинство же спортсменовъ употребляютъ для опусканія на дно особый *приборъ*, который позволяетъ съ математической точностью положить прикормку въ любомъ мѣстѣ водоема. Его описаніе въ выпускѣ 2-мъ, гдѣ изложено все о снаряженіи рыболова (рис.-же на стр. 49-й настоящ. выпуска).

Не надо ограничиваться никогда однимъ приваженнымъ мѣстомъ, ловя въ рѣкахъ и стоячихъ водахъ. Напротивъ, слѣдуетъ прикормить рыбу во многихъ мѣстахъ водоема. Это необходимо потому, что когда рыба попадется на крючекъ и вы станете ее тащить изъ воды, она отчаянно борется и тѣмъ неминуемо разгонитъ другихъ рыбъ на этомъ прикормленномъ мѣстѣ—всѣ онѣ быстро разбѣгутся въ испугѣ. И тогда то вполнѣ разумно перейти временно на другое приваженное мѣстечко, пока все успокоится на первомъ. Но уходя на другое мѣсто,

слѣдуетъ обязательно бросить еще порцію приманки, что ускоритъ возвращеніе сюда бѣглянокъ.

Добавимъ, что слѣдуетъ начинать удить значительно ниже отъ мѣста, гдѣ опущена на дно прикормка, подвигаясь затѣмъ къ ней вверхъ по теченію, т.-е. дѣлать то же, что исполняютъ и рыбы, поднимающіяся къ ней вверхъ по струѣ, несущей ея крошки. Въ текучихъ водахъ надобно бросать прикормку такъ, чтобы ей не могли мѣшать распространяться травы и камни. Въ стоячихъ водахъ прикормку бросаютъ на окраинахъ травянистыхъ мѣстъ, гдѣ рыбы постоянно бродятъ.

Приманки многочисленны и разнообразны. Это вещества растительнаго или животнаго царства. Среди первыхъ употребительны: сгустки крови, внутренности птицъ, лошадиный пометъ; черви земляные и навозные, нарѣзанные кусочками; шейки креветокъ и раковъ, мясные черви (астикосы), черви мучные, и проч. Къ нимъ слѣдуетъ добавить нѣкоторыя другія, страшно лакомые для рыбы, хотя и отвратительные по общему сознанію, это отбросы свиньи и человѣка. Тѣ, кто отваживался ихъ употреблять свидѣтельствуютъ о хорошихъ результатахъ приманки рыбъ.

Растительныя прикормки состоятъ изъ выжимокъ, жмыховъ (макухъ, дурандъ, колоба) масличныхъ сѣмянъ, особенно конопли; изъ хлѣба, приготовленнаго изъ зеренъ лупинуса (кротона), изъ распаренныхъ зеренъ всѣхъ хлѣбныхъ растеній, зерновыхъ и бобовыхъ (гороха); изъ мякиша обыкновеннаго хлѣба или его тѣста; изъ варенаго картофеля; изъ пивныхъ выжимокъ ячменнаго солода; изъ раздробленныхъ крупныхъ бобовъ; изъ отрубей, изъ различныхъ тѣстообразныхъ

массъ, спеціальнаго состава и проч. Въ таблицѣ *прикормокъ* мы указываемъ главнѣйшія смѣси для составленія тѣстообразныхъ массъ, предпочитаемыхъ удильщиками, которымъ эти тѣста служатъ также и *насадками*. Среди значительной части прикормокъ большинство годятся и для насадки на крючки, какъ подтверждаетъ богатый опытъ. Въ таблицѣ приманокъ указано также и *время*, когда, за сколько времени до ловли, слѣдуетъ прикармливать рыбу.

3) Насадки на крючки (и приманки съ крючками, или блесны).—Насадки для наживленія крючковъ, для соединенія съ крючками, раздѣляются на два вида: *естественныя* и *искусственныя*. И тѣ и другія многочисленны и разнообразны до крайности. Подобно тому, какъ поступили мы съ прикормками, и тутъ мы разсмотримъ только тѣ изъ насадокъ, которыя наиболѣе употребительны, обыкновенны и, въ соотвѣтствующей таблицѣ перечисляемъ ихъ съ указаніемъ, какія пользуются наибольшимъ вниманіемъ у рыбъ разныхъ породъ.

Насадки натуральныя. Это вещества или животнаго или растительнаго происхожденія. Наиболѣе обыкновенны, распространены и—которыя охотникъ обыкновенно употребляетъ за неимѣніемъ другихъ—

Фиг. 1. Земляной червякъ (н. в.).

это обыкновенные **земляные черви** (ломбрики, фиг. 1), навозные или огородные (изъ грядъ). Червь держится охотно въ садахъ и выбираетъ мѣста потныя, влажныя, находясь, чаще всего въ почвѣ на небольшой глубинѣ. Его легко добывать лопатой, мотыгой или просто заостренной палкой, коломъ, которыми взрываютъ или

бороздятъ землю и тѣмъ выбрасываютъ червей на дневную поверхность изъ ихъ норокъ. Ихъ собираютъ и сортируютъ, отбирая лучшихъ, *красныхъ съ темной головой*, которые крѣпки и оживленны, тогда какъ бѣлесоватые слабы во всѣхъ отношеніяхъ.

Черви навозные и грядовые (фиг. 2), разновидность земляныхъ, предпочитаются рыбами. Ихъ называютъ *коричневыми*, по цвѣту ихъ кожи, причемъ у нихъ особенность — кольца ихъ тѣла попеременно темныя и свѣтлыя и болѣе раздѣльныя и выпуклыя, чѣмъ у червей обыкновенныхъ-земляныхъ.

Фиг. 2. Коричневый земляной червякъ (н. в.).

Если въ хорошее время года сравнительно не трудно достать земляныхъ червей, то въ продолжительныя засухи или когда установятся холода этого сдѣлать нельзя. Въ обоихъ случаяхъ черви уходятъ вглубь почвы вслѣдъ за понижающейся въ ней влагой или ища бо́льшаго тепла, чѣмъ у поверхности. Для такихъ случаевъ принимаются заблаговременно спеціальныя мѣры. Лѣтомъ избираютъ участокъ почвы и обильно его начинаютъ поливать по нѣсколько разъ въ день и день за днемъ, покрывая его сверху слоемъ соломы (послѣ каждой поливки), тоже хорошо промокшей или еще мокрымъ полотномъ. Это сулитъ обильный сборъ червей. Привлекаемые пріятной свѣжестью, проникающей все болѣе и болѣе въ почву, червяки спѣшатъ устроиться въ столь пріятномъ мѣстѣ, что и облегчаетъ полученіе ихъ. Тотъ же пріемъ можно употреблять и зимой въ тѣхъ мѣстностяхъ, гдѣ зимы теплыя, безснѣжныя.

При этомъ все же черви держатся глубоко въ ихъ норкахъ въ нѣкоторомъ оцѣпенѣніи. Чтобы ихъ вызвать на поверхность, слѣдуетъ поливать такой участокъ растворомъ непріятныхъ, невыносимыхъ ими веществъ. Эти вещества, не убивая червей, извлекаютъ ихъ на поверхность и состоятъ изъ мыльной воды, кухонныхъ посудныхъ помоевъ, обильныхъ жиромъ, и проч. Сохраненіе собранныхъ червей на долгій срокъ тоже не трудно зимой и лѣтомъ въ навозѣ или землѣ. Въ деревянный сосудъ или просто въ углубленіе, вырытое въ почвѣ располагаютъ пластами свѣжій мохъ и кофейную гущу, смѣшанную съ землей изъ подъ вереска. Поверхъ всего этого накладываютъ нѣкоторое количество моху, хорошо смоченнаго, поливая его время отъ времени водой. Черви кладутся небольшими количествами на этотъ мохъ и быстро уходятъ вглубь гостепріимнаго ложа. Такъ ихъ можно держать недѣли, мѣсяцы, освѣжая временами мохъ, помѣщенный внутри ихъ лежбища.

Заманчивость насадки.

Декоративное пано.
Выставка въ Бергенѣ (Норвегія)
1898 г.

ТАБЛИЦА II.

Насадки естественныя и искусственныя.

НАТУРАЛЬНЫЯ И ИСКУССТВЕННЫЯ.	ПЕРІОДЫ УПОТРЕБЛЕНІЯ ТѢХЪ И ДРУГИХЪ.				РЫБЫ, ДЛЯ КОТОРЫХЪ ОНѢ ГОДЯТСЯ.
	ВЕСНА.	ЛѢТО.	ОСЕНЬ.	ЗИМА.	
а) Червь изъ ила.—Ч. землян.	2-я ½ марта.	—	—	1-я ½ марта.	**Уклейка** и
б) Червь землян.—Ч. изъ ила.	Апр.—іюнь.	2-я ½ іюня—іюль.	Весь окт.	—	**верховлавка.**
в) Муха. — Мясн. червякъ.	—	—	—	—	Тоже.
а) Червь земл. и навозн.	Апр., 1-я ½ іюня.	—	—	—	**Угорь.**
б) Живцы или сушеная на солнцѣ рыбешка.	—	Іюль, авг., 1-я ½ сент.	—	—	Тоже.
в) Красн. землян. червь.	—	—	Окт., 1-я ½ ноября.	2-я ½ нояб., дек. и янв.	Тоже.
а) Червь землян. и навозн.	2-я ½ марта по конецъ апрѣля.	—	—	—	**Усачъ.**
б) Швейц. сыръ (грюйеръ).—Мясн. червь.—Шейки креветокъ или раковъ.—Яичн. желтокъ.—Червь изъ ила.	—	2-я ½ іюля, авг., 1-я ½ сентября.	—	—	Тоже.
в) Внутрен. птицъ. — Шейки креветокъ или раковъ. Земл. и навозн. черви.	—	—	2-я ½ сент. и октябрь.	—	Тоже.

НАТУРАЛЬНЫЯ И ИСКУССТВЕННЫЯ.	ПЕРІОДЫ УПОТРЕБЛЕНІЯ ТѢХЪ И ДРУГИХЪ.				РЫБЫ, ДЛЯ КОТОРЫХЪ ОНѢ ГОДЯТСЯ.
	ВЕСНА.	ЛѢТО.	ОСЕНЬ.	ЗИМА.	
а) Землян. и навозн. черви.—Червь изъ ила.—Хвостатый червь.—Зерна хлѣбныя распареныя.—Пареный ячмень.	2-я ½ марта, до конца апр.	—	—	—	**Лещъ.**
б) Хлѣбн. зерна распареныя.—Вареные бобы.—Пареный ячмень.—Черви земл. и навозные.—Мучной червь.—Хвостатый червь.	—	2-я ½ іюня, іюль и авг.	— (Въ спячкѣ).	—	Тоже.
в) Червь изъ ила.—Распарен. хлѣбн. зерна.—Земляные и навозные черви.	—	—	2-я ½ сент. и октябрь.	—	Тоже.
а) Земл. черви.—Живцы (бѣлыхъ, серебрян. породъ).—Искусствен. рыбки.—Сырые мозги.—Варен. селезенка.—Блесна—ложка.—Лягушка живая или искусственная.	2-я ½ марта и до конца апрѣля.	—	Весь октябрь мѣсяцъ.	2-я ½ дек., янв., февр. и 1-я ½ марта.	**Щука.**
б) Живцы (бѣлые).—Пискари.	—	2-я ½ іюня, іюль, авг. и 1-я ½ сент.	—	—	Тоже.
а) Распарен. хлѣбн. зерна.—Варен. бобы.—Земл. черви.	2-я ½ марта и до конца мая.	—	—	—	**Карпъ.**

НАТУРАЛЬНЫЯ И ИСКУССТВЕННЫЯ.	ПЕРІОДЫ УПОТРЕБЛЕНІЯ ТѢХЪ И ДРУГИХЪ.				РЫБЫ, ДЛЯ КОТОРЫХЪ ОНѢ ГОДЯТСЯ.
	ВЕСНА.	ЛѢТО.	ОСЕНЬ.	ЗИМА.	
б) Варен. бобы.—Хлѣбн. мякишъ. — Распарен. хлѣбн. зерн. — Тѣсто изъ конопли. Землян. и навозн. черви.—	—	2-я ½ іюня, іюль и авг.	—	—	**Карпъ.**
в) Красн. черви.—Хлѣбн. мякишъ.	—	—	2-я ½ сент. и октябрь.	—	Тоже.
а) Черви изъ ила. — Черви земляные и навозные.	2-я ½ марта, апрѣль, май, 1-я ½ іюня.	2-я ½ іюня, іюль, авг. и 1-я ½ сент.	2-я ½ сент., окт., ноябрь и 1-я ½ дек.	2-я ½ дек., янв., февр. и 1-я ½ марта.	**Бычекъ и ершъ.**
а) Земл. червь. Гусеницы.—Майскіе жуки.—Шейки креветокъ и раковъ.	2-я ½ марта, апрѣль и 1-я ½ мая.	—	—	—	**Язь.**
б) Домашн. и мясн. мухи.—Искусственныя мухи.	2-я ½ мая и 1-я ½ іюня.	2-я ½ іюля.	—	—	Тоже.
в) Вишни.—Виноградъ.—Сливы. — Кузнечики. — Сверчки. — Тараканы. — Мухи настоящія и поддѣльныя. — Хлѣбъ изъ конопли или кротона.—Мучные черви.	Іюль, авг., 1-я ½ сент.	—	—	—	Тоже.
г) Внутренности птицъ; свернувшаяся кровь; сырой мозгъ.	—	—	2-я ½ сент., окт. нояб. и и 1-я ½ дек.	2-я ½ дек., янв., февр. и 1-я ½ марта.	Тоже.

НАТУРАЛЬНЫЯ И ИСКУССТВЕННЫЯ.	ПЕРІОДЫ УПОТРЕБЛЕНІЯ ТѢХЪ И ДРУГИХЪ.				РЫБЫ, ДЛЯ КОТОРЫХЪ ОНѢ ГОДЯТСЯ.
	ВЕСНА.	ЛѢТО.	ОСЕНЬ.	ЗИМА.	
а) Землян. червь.—Червь изъ ила.—Мясной червь.-Тѣсто.	2-я ½ марта, апр., май и 1-я ½ іюня.	—	—	—	**Плотва, красноперка.**
б) Червь изъ ила.—Мучной червь. — Навозн. червь.—Мясной червь.—Тѣсто.	—	2-я ½ іюня, іюль, авг. и 1-я ½ сент.	—	—	Тоже.
в) Вареныя хлѣбныя зерна.—Червь изъ ила.—Земляные и навозные черви.	—	—	2-я ½ сент., окт. и нояб.	—	Тоже.
а) Червь изъ ила.—Земляной червь.—Мясной червь.	2-я ½ марта, апрѣль, май и 1-я ½ іюня.	—	—	—	**Пискарь** (Пескарь).
б) Мясной червь.—Червь изъ ила.—Навозный червь.	—	2-я ½ іюля, августъ и 1-я ½ сент.	2-я ½ сент., окт., нояб. и 1-я ½ дек.	—	Тоже.
в) Земляной и навозн. червь.	—	—	—	2-я ½ дек., янв., февр. и 1-я ½ марта.	Тоже.
Тѣ же насадки, что и для угря.	Тѣ же сроки что и для угря.				**Налимъ.**
Мухи настоящія и искусственныя.—Пискари.	2-я ½ марта, апр., май и 1-я ¼ іюня.	—	2-я ½ сент., окт., нояб. и 1-я ½ дек.	2-я ½ декаб., янв., февр. и 1-я ½ марта.	**Харіусъ,** родъ сига, изъ породы лососевыхъ

НАТУРАЛЬНЫЯ И ИСКУССТВЕННЫЯ.	ПЕРІОДЫ УПОТРЕБЛЕНІЯ ТѢХЪ И ДРУГИХЪ.				РЫБЫ, ДЛЯ КОТОРЫХЪ ОНѢ ГОДЯТСЯ.
	ВЕСНА.	ЛѢТО.	ОСЕНЬ.	ЗИМА.	
а) Мясн. червь. – Земл. и навозный очень красный червь. — Червь изъ ила. — Живцы — пискарь. — Олсвянная рыбка.	2-я ½ марта, апр., май и 1-я ½ іюня.	—	—	—	**Окунь.**
б) Тѣ же насадки и еще мучные черви.	—	2-я ½ іюня, іюля, авг. и 1-я ¼ сент.	—	—	Тоже.
в) Живцы. — Черви изъ илу. — Блесна-ложка — Оловянная рыбка.	—	—	2 я ½ сент., окт., нояб. и 1-я ½ дек.	—	Тоже.
г) Живцы. — Оловян. рыбка. — Сырой мозгъ. — Блесна-ложка. — Креветки прѣсныхъ водъ.	—	—	—	2-я ½ дек., янв., февр. и 1-я ¼ марта.	Тоже.
а) Мушки и насѣкомыя естественныя и искусствен. — Живцы.	2 я ½ марта, апрѣль, май, 1-я ½ іюня.	—	—	2-я ½ дек., янв., февр. и 1-я ½ марта.	**Лосось.**
б) Бабочки, сверчки, искусств. мухи. — Живцы. — Искусств. рыбки. — «Tue diable».	—	1-я ½ іюня, іюль, августъ и 1-я ½ сент.	2-я ½ сент., окт., нояб. и 1-я ½ дек.	—	Тоже.
а) Червь изъ илу. — Красн. червь. — Распарен. хлѣбныя зерна. — Распарен. бобы. — Мясные черви.	2-а ½ марта, апрѣль, май, и 1-я ½ іюня.	—	—	—	**Линь.**

НАТУРАЛЬНЫЯ И ИСКУССТВЕННЫЯ.	ПЕРІОДЫ УПОТРЕБЛЕНІЯ ТѢХЪ И ДРУГИХЪ.				РЫБЫ, ДЛЯ КОТОРЫХЪ ОНѢ ГОДЯТСЯ.
	ВЕСНА.	ЛѢТО.	ОСЕНЬ.	ЗИМА.	
б) Распарен. хлѣбн. зерна. — Бобы вареные. — Ячмень пареный. — Земл. и навозн. черви. — Куколки мясныхъ червей.	—	2-я ½ іюня, іюль, августъ и 1-я ½ сент.	—	—	**Линь.**
в) Земл. червь.—Куколки мясного червя. — Хвостатый червь.	—	—	2-я ½ сент., окт., нояб. и 1-я ½ дек.	(Въ спячкѣ).	Тоже.
а) Большіе земл. красн. черви и мухи искусств.—Майскія «бабочки» (поденки). — Блесна-ложка. — Искусств. рыбки.	2-я ½ марта, апрѣль, май, 1-я ½ іюня.	—	—	2-я ½ дек., янв., февр. и 1-я ½ марта.	**Форель.**
б) Мухи натур. или искусств.— Бабочки.—Гусеницы. Майскіе жуки. — Сверчки. — Кузнечики. — Живцы. — Большіе красные черви.	—	2-я ½ іюня, іюль, августъ и 1-я ½ сент.	2-я ½ сент., окт., нояб. и 1-я ½ дек.	—	Тоже.
Мухи искусств.—Парен. зерна. Мясныя черви. — Свернувш. кровь. — Мухи настоящія.	2-я ½ марта, апрѣль, май, 1-я ½ іюня.	2 я ½ іюня, іюль, августъ и 1-я ½ сент.	2-я ½ сент. и 1-я ½ окт.	(Не клюетъ).	**Елецъ.**
Червь изъ ила.—Мелкіе земл. и навозн. черви.	Во всѣ времена года.				**Гольянъ.**

При насадкѣ червей на крючки (величина которыхъ въ зависимости отъ сорта рыбы, на которую охотятся), слѣдуетъ вонзать жало крючка нѣсколько ниже головы червя, потомъ надѣть его на загибъ и стержень крючка, скользя остріемъ внутри червя и не давая этому острію выйти наружу, обнажиться, пока весь крючокъ не будетъ закрытъ (см. фигуру 3). При такомъ способѣ червякъ будетъ долго жить, непрерывно извиваясь, что необходимо для привлеченія вниманія рыбъ. Если же проколоть голову червя, послѣдній погибаетъ черезъ нѣсколько мгновеній.

Фиг. 3. Надѣваніе на крючекъ (червь, муравьиное яйцо, муха).

Весьма употребительна насадка изъ «*астикосовъ*» или **мясныхъ червей** [1]). Всѣ породы рыбъ жадно хватаютъ эту наживку. Извѣстно всѣмъ, что *астикосъ*—личинка большой «мясной синей мухи» (см. фиг. 4), выводящаяся изъ яичекъ, которыя эта муха кладетъ на поверхность сырого и варенаго мяса. Эти червяки продаются во всѣхъ магазинахъ, торгующихъ рыболовными принадлежностями. Все же не безполезно знать, какъ развести ихъ самому. Самое простое: въ хорошее время года, въ тепломъ мѣстѣ, подвѣсить баранью голову. Мясныя мухи стаей набро-

Фиг. 4. Синяя мясная муха (н. в).

[1]) Опарышей или подпарышей.

сятся на нее и положатъ свои яйца, изъ которыхъ быстро выведутся червячки и облѣпятъ голову бѣлымъ налетомъ. Тогда ее снимаютъ съ подвѣса и помѣщаютъ въ сосудъ, обложивъ сверху лошадинымъ навозомъ. Черезъ нѣсколько дней *астикосы* выростутъ и все съ большимъ и большимъ аппетитомъ станутъ пожирать мясо, наполовину разложившееся. Остается брать ихъ и насаживать на крючки. Чтобы эту операцію сдѣлать выносимой, употребляютъ вспомогательный сосудъ съ отрубями, куда ихъ стряхиваютъ. Отруби очищаютъ червей отъ противнаго запаха и слизи и дѣлаютъ ихъ сносными въ употребленіи.

Крайне необходимо сохранять эту отличную насадку и на дурное время года, потому что въ концѣ осени мясныя мухи исчезаютъ, а съ ними и возможность возобновить запасъ червей. Въ виду этого принимаютъ особыя мѣры къ сохраненію аскикосовъ: на дно сосуда помѣщаютъ слой глинистой, слегка влажной земли. Высыпаютъ на нее астикосовъ, которыхъ хотятъ сохранить въ прокъ. Они тотчасъ уходятъ въ расщелины почвы. Чтобы ихъ достать, когда понадобятся, откалываютъ куски этой земли, въ углубленіяхъ которой они лежатъ въ зимней спячкѣ. Подержавъ нѣсколько минутъ въ теплѣ, возвращаютъ имъ первоначальную подвижность.

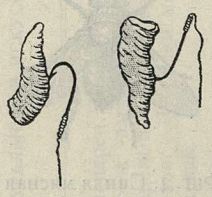

Фиг. 5. Надѣваніе мясного червя (н. в.).

Для насадки астикосовъ на крючекъ (см. фиг. 5) существуютъ двѣ сноровки. При одной, жало крючка (который обыкновенно не превсходитъ №№ 12—16) пропускаютъ въ толстый конецъ червя и скользятъ

имъ внутри и вдоль тѣла червяка, вводя крючекъ до тѣхъ поръ, пока конецъ его не достигнетъ самой тонкой оконечности астикоса, т.-е. его головы. При другой сноровкѣ прокалываютъ всегда возлѣ толстаго конца червяка и свободно впускаютъ въ него крючекъ. Въ обоихъ случаяхъ червякъ долго живетъ въ водѣ, непрерывно шевелясь. Когда эти движенія прекратятся—червь умеръ, и его слѣдуетъ замѣнить новымъ, совершенно живымъ и подвижнымъ.

Фиг. 6. Большой комаръ и его личинка (н. в.).

Съ краснымъ червемъ *изъ ила* или *болота,* называемаго у насъ **мотылемъ**, а у французовъ «камышевымъ червемъ или иринымъ», т.-е. гнѣздящимся у водяныхъ растеній (см. фиг. 6), котораго достаютъ, черпая и промывая илъ со дна прудовъ или болотъ или изъ илистыхъ мѣстъ водъ текучихъ, — можно ловить многихъ рыбъ. Доставать его можно круглый годъ. Сохранять надо въ живомъ видѣ, кладя въ сырой мохъ или сырыя ткани, слегка смоченныя. Промышленники, которые его держатъ, достаютъ со дна илъ небольшой ручной драгой и промываютъ его черезъ очень тонкое сито, споласкиваемое безпрестанно въ водѣ, чтобы удалить илъ, пока на ткани сита не останутся одни черви. Эту насадку очень трудно надѣвать на крючки. Кожица червя такъ слаба, что разрушается при малѣйшемъ излишнемъ усиліи, и тѣло червя тогда совершенно распадается. Поэтому для него употребляются только самые крохотные

крючки №№ 16—24. Лучшій способъ насадки—положить червя на палецъ, слегка проколоть крючкомъ кожицу и самымъ легкимъ движеніемъ заставить крючекъ проникнуть внутрь насадки. Эти черви—личинки большого комара.

Совершенно другія трудности для насадки представляетъ **мучной червякъ** (см. фиг. 7), съ твердой, толстой кожей. Его держатъ въ пекарняхъ, у торговцевъ мукой и птицами (кормъ для соловьевъ). Это личинки жука (тенебріонъ-молиторъ), кладущаго яйца въ мѣшки съ мукой. Черезъ небольшой промежутокъ времени выводятся эти личинки и скрываются въ массахъ муки, гдѣ и живутъ. Насадка эта годится съ успѣхомъ для ловли многихъ рыбъ.

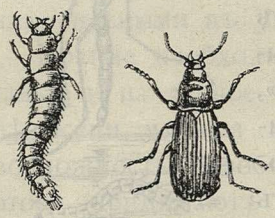

Фиг. 7 (*а* и *б*). Мучной червь и жукъ (н. в.).

«Хвостатый червь» (см. фиг. 8)—личинка особой породы блестящихъ мухъ (кристалисъ), встрѣчается въ изобили въ стокахъ нечистотъ, отводящихъ мочу изъ конюшень и хлѣвовъ до машнихъ животныхъ и въ открытыхъ выгребныхъ ямахъ, съ людскимн отбросами. Нѣкоторыя рыбы, въ особенности язи, обыкновенно, не могутъ ихъ равнодушно видѣть на крючкѣ почему ихъ и употребляютъ пока можно достать. Храненія онѣ не выдерживаютъ.

Фиг. 8. Хвостаный червь (н. в.).

Червь «водяной»[кассе или шерфэ]—личинка веснянки (желтая веснянка—фриганъ-жонъ [1]) (см. фиг. 9

[1]) Классъ сѣтчатокрылыхъ.

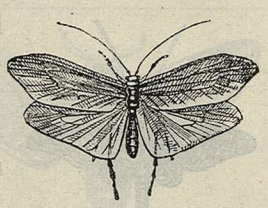

Фиг. 9. Веснянка (н. в.).

и фиг. 14, е)—великолѣпная насадка почти для всѣхъ рыбъ, *а въ особенности для хищныхъ*, какъ окунь. Тѣло этого червяка покоится въ чехольчикѣ-муфтѣ, состоящей изъ кусочковъ травъ, песчинокъ, камешковъ, иголъ хвои, и проч. Водится въ стоячихъ водахъ. Его собираютъ особыми граблями съ поверхности ила, гдѣ онъ держится. Это, какъ мы сказали, личинка насѣкомаго, держащагося у водъ—веснянки, очень лакомаго для рыбъ. Для насадки на крючекъ ея личинки, разламываютъ ея домикъ-трубочку и хватаютъ червя за его твердую головку, чтобы окончательно вытащить наружу. Крючекъ вводятъ въ тѣло червя, въ животъ и доводятъ остріе внутри до головы, скользя по внутренностямъ. Чтобы сохранить этихъ личинокъ нѣсколько дней, ихъ кладутъ въ ихъ трубочкахъ въ мокрый мохъ.

Креветки прѣсныхъ водъ (см. фиг. 10) [1])—небольшія ракообразныя, щитоносныя животныя, водящіяся въ источникахъ юга, въ свѣжей текучей водѣ. Ихъ очень цѣнятъ нѣкоторыя породы хищныхъ рыбъ, окунь въ особенности. Ихъ надѣваютъ на крючекъ съ хвоста, впуская въ нихъ весь стержень. Насадка движется на крючкѣ очень оживленно и ея движенія очень раздражаютъ аппетитъ у

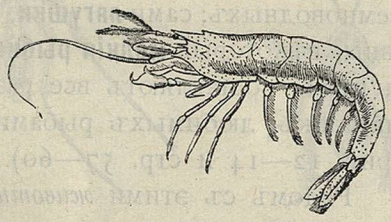

Фиг. 10. Креветка прѣсныхъ водъ (н. в.).

[1]) На сѣверѣ ихъ замѣняетъ «бокоплавъ—мормышъ» (см. стр. 60, ф. 19).

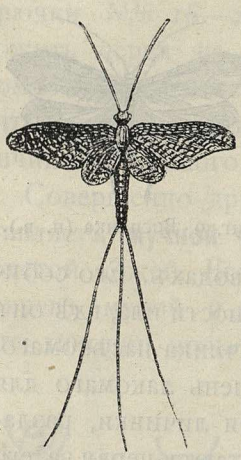

Фиг. 11. Поденка (н. в.).

рыбъ, которыя стремглавъ бросаются схватить лакомую добычу, терпящую несомнѣнно какую то аварію. Очень короткій срокъ креветки хранятся во влажномъ мху.

Личинки поденки (см. фиг. 11)—водятся на днѣ и вылавливаются оттуда сачкомъ съ очень мелкими ячейками или ручной драгой и представляетъ собою хорошую насадку, которую охотно употребляютъ удильщики. Червякъ желтоватаго цвѣта съ твердой кожей, съ трудомъ прокалывается крючкомъ; рыба ее хватаетъ очень жадно. Ее сохраняютъ во мху, смоченномъ водой. Для насадки годятся и взрослыя насѣкомыя.

Мухи—домашняя, мясная; **осы**, шершни; **сверчки, кузнечики;** отвратительные **тараканы; слизняки**—сѣрые и красные; **улитки** наземныя и водяныя, вынутыя изъ ихъ раковинъ; майскіе и іюньскіе **жуки** и ихъ **личинки** или «бѣлые земляные черви»; всякія **гусеницы** бабочекъ и жуковъ; **головастики** лягушекъ и другихъ земноводныхъ; сами **лягушки**, особенно пока онѣ малы, юны; нѣкоторыя **мелкія рыбки; пауки, черви** и проч., и проч., составляютъ все разнообразіе натуральныхъ насадокъ, любимыхъ рыбами разныхъ породъ. (См. фиг. 12—14 и стр. 57—60).

Рядомъ съ этими *животными* живыми насадками существуетъ много другихъ, также изъ животнаго царства, но мертвыхъ: **раковыя шейки, шейки креветокъ** прѣсноводныхъ и морскихъ [1]), вареныя и сы-

[1]) Шевретокъ.

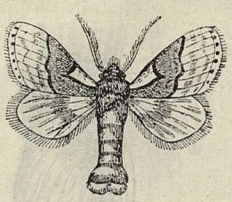

а) Шелкопрядъ боярышника (бабочка).

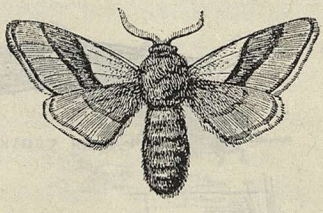

б) Шелкопрядъ «ливрейный», самецъ (бабочка).

г) Муравей безкрылый.

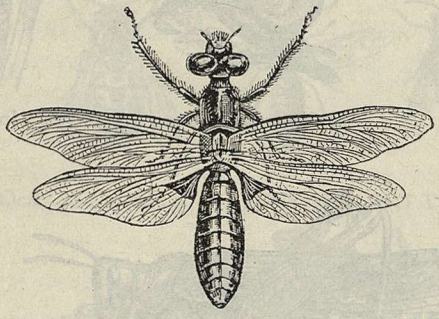

в) Стрекоза плоская.

д) Муравей крылатый.

е) Піявка.

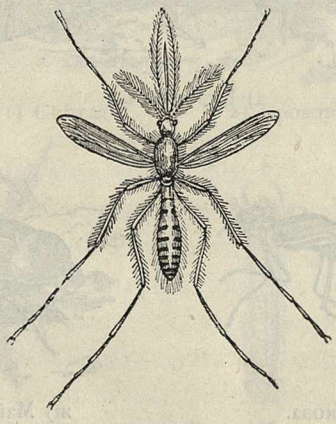

ж) Большой комаръ.

з) Тараканъ—пруссакъ.

Фиг. 12. Натуральныя насадки въ естественную ихъ величину (бабочки, стрекозы, муравьи, комары, тараканы и піявки).

а) Сѣрая улитка.

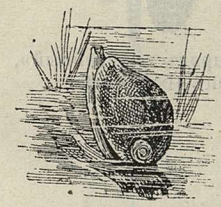

г) Водяная улитка.

в) Улитка садовая.

б) Прудовикъ.

д) Кузнечикъ.

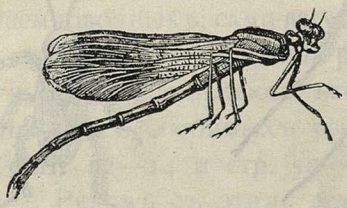

е) Синяя стрекоза.

ж) Майскій жукъ.

Фиг. 13. Естественныя насадки въ натуральную величину (улитки, кузнечики, стрекозы, жуки).

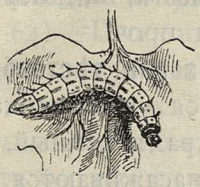

а) Гусеница.

б) Сверчекъ.

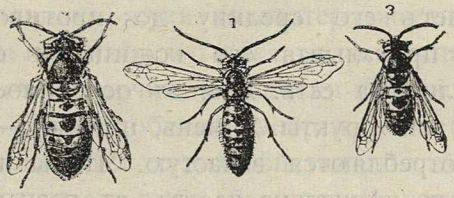

в) Осы: 1) Самецъ. 2) Самка. 3) Трутень.

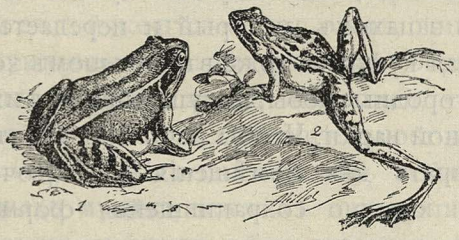

г) Лягушки: 1) Свѣтлая. 2) Проворная.

д) Паукъ земляной.

е) Водяной червякъ безъ чехла.

ж) Куколка безъ кокона.

Фиг. 14. Естественная насадка въ натуральную величину (гусеницы, сверчки, осы, лягушки, пауки, водяныя личинки, куколки.)

рыя; **внутренности птицъ; бараньи мозги;** швейцарскій **сыръ** (грьюеръ); **яичный желтокъ** и проч.

Насадки растительныя: **фрукты, зерна, тѣстообразные** составы также употребляются удильщиками. Среди фруктъ мы укажемъ: виноградъ темный, вишни, темныя сливы. Фрукты насаживаются на крючки такъ, что остріе вкалывается въ мясо плода, пронизываетъ его средину до противоположнаго бока, не прокалывая его кожицы и огибая косточку, если она есть. Язь, въ особенности, беретъ жадно на эти фрукты. Ячмень, пшеница—зерна, которыя употребляются зачастую. Чтобы ихъ распарить, варятъ нѣсколько часовъ въ незначительномъ количествѣ воды, въ пахучей «кухонной» водѣ съ тминнымъ запахомъ, который и передается насадкѣ. Распаренная кукуруза тоже въ большомъ ходу. Также хороши огородные бобы, вылущенные изъ ихъ кожицы послѣ полной варки. Чтобы использовать эти насадки, надо выбирать для помѣщенія на крючокъ зерна отборныя, хорошо сохранившейся формы, цѣлыя, не слишкомъ разваренныя и не слишкомъ твердыя. Крючекъ слѣдуетъ пропускать черезъ ихъ мясо, не выводя, однако, его острія наружу изъ подъ кожицы противуположнаго бока. Вмѣстѣ съ насаженнымъ крючкомъ надо подбрасывать въ воду такія же зерна и тѣмъ способствовать тому, чтобы рыба схватила среди свободныхъ и насаженный предметъ. Изъ тѣстообразныхъ массъ мы указываемъ нѣсколько составовъ въ соотвѣтственной таблицѣ изъ наиболѣе употребительныхъ. Надо погружать въ нихъ крючекъ, дѣлая небольшіе комочки изъ смѣси и уплотняя ихъ сминаніемъ въ пальцахъ.

Насадки искусственныя (см. фиг. 15 и 16 и стр. 61—64).—Подъ ними разумѣютъ репродукціи, имитаціи—воспроизведенія и поддѣлки натуры въ цѣломъ или въ ея частяхъ, болѣе или менѣе точныя, тѣла живыхъ, насѣкомыхъ, мелкихъ рыбокъ. Нынѣ ихъ фабрикуютъ быстро и съ рѣдкой схожестью съ натурой. Изъ наиболѣе употребительныхъ: мушки всѣхъ сортовъ; гусеницы, личинки; жуки (колеоптеры-жесткокрылые), вродѣ хруща или майскаго жука; прямокрылыя (ортоптеры), какъ-то: сверчки, кузнечики и проч., словомъ, спортсменъ приспособился изображать съ большимъ правдоподобіемъ все то изъ дѣйствительной природы, что охотно хватаетъ рыба обыкновенно изъ окружающей обстановки. Онъ дѣлаетъ еще изображенія мелкой рыбешки, и съ той же цѣлью, изъ олова, свинца, цинка и проч., придавая имъ натуральный окрасъ блескомъ металла и прибѣгая къ живописи, чтобы дать имъ полное сходство съ дѣйствительностью. (Ф. 15).

Мы скажемъ нѣсколько словъ объ одеждѣ **искусственныхъ мушекъ** для тѣхъ изъ нашихъ собратій, которые не спѣшатъ обращаться за фабричными издѣліями этого рода, хотя послѣднія, вообще говоря, безошибочны и наиболѣе разнообразны.

Основными матеріалами, необходимыми, чтобы одѣть мушку или сдѣлать какое либо насѣкомое, служатъ перья нашихъ птицъ домашнихъ и дикихъ. И тѣ и другія обладаютъ всѣми красками, необходимыми, чтобы подобрать нужные цвѣта при созданіи моделей тѣхъ маленькихъ существъ, которыя являются обычной пищей разныхъ породъ рыбъ. Кромѣ перьевъ, играетъ роль шерсть бѣлая и цвѣтная, употребляемая для выдѣлки тѣлецъ и другихъ частей

насѣкомыхъ—лапокъ, усиковъ и т. д. Потомъ, шелкъ и хлопокъ, металлическія нити, именуемыя обыкновенно *золотыми и серебряными*. Всѣ эти матеріалы талантливо скомбинированные, соединяются съ крючкомъ, вводятъ въ заблужденія рыбъ, спѣшащихъ наброситься на эти приманки, столь аппетитно блистающія.

Чтобы сдѣлать искусственную мушку или другое насѣкомое, изготовляютъ сперва ихъ корпусъ. Для этого прежде всего надлежитъ выбрать крючокъ, котораго размѣры подходили бы къ естественному росту изготовляемаго существа. Сдѣлавъ это, привязываютъ крючокъ къ жилкѣ-поводку обыкновеннымъ образомъ (см. вып. 2-й «Рыболовная принадлежность: прикрѣпленіе крючковъ»), но не обрѣзая кончиковъ жилки или шелковинки, которыми при этомъ пользовались. Вокругъ стержня крючка прилаживаютъ, обвиваютъ спиралью тонкое перышко съ длинной бородкой, прикрѣпляя его посредствомъ шелковинки или шерстинки, перевитой съ ниткой серебра или золота. Кончики бородки пера, которые будутъ выбиваться черезъ обмотку металлической нити, будутъ изображать волокна и пушинки, покрывающія обыкновенно тѣльце живыхъ насѣкомыхъ. Все это удерживается на мѣстѣ посредствомъ узла въ концѣ привязки крючка къ жилкѣ. Этотъ узелъ помѣщается на части стержня, наиболѣе удаленной отъ изгиба, закругляющаго крючокъ. Изъ двухъ оконечностей перьевъ, самыхъ твердыхъ, устраиваютъ подобіе крыльевъ, если у насѣкомаго онѣ есть. Ихъ прикрѣпляютъ къ наружной сторонѣ стержня крючка, утилизируя при этомъ кончики, оставшіеся отъ привязки крючка къ жилкѣ. Другой конецъ привязки крючка (у

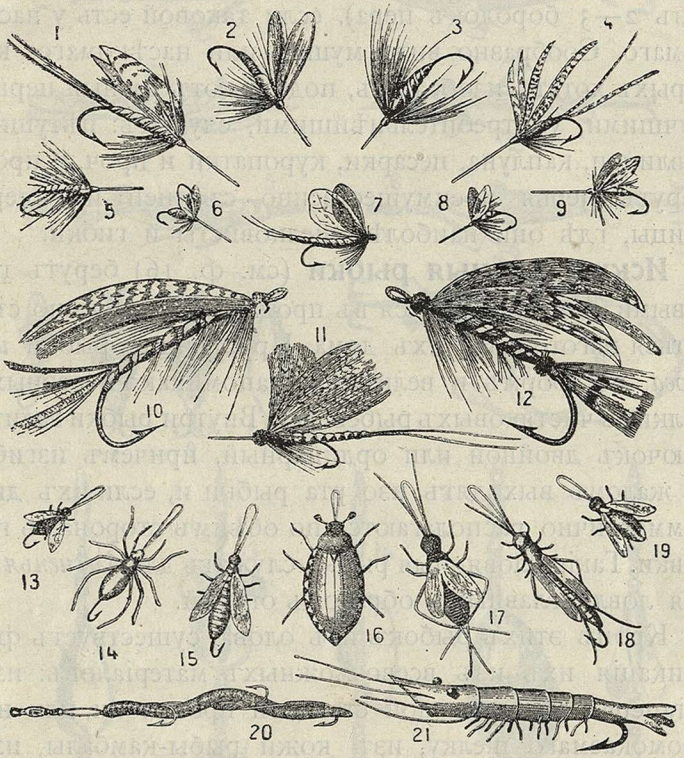

Фиг. 15. Насадки искусственныя: — мухи, проч. насѣкомыя, черви, креветки: а) 1—5 и 9—Мухи для форели. б) 6 и 8—маленькія фантастическія мухи съ настоящими крыльями. в) 7—Мушка майская съ настоящими крыльями и съ каучуковымъ или пробочнымъ тѣльцемъ. г) 10—12 Мухи для лососи. д) 13—19 Искусственныя насѣкомыя: майскій жукъ, кузнечикъ, оса, сверчекъ, паукъ, мушка и проч. е) 20—Искусственный земляной червякъ. 21) Искусственная креветка.

начала его закругленія) служитъ для прикрѣпленія къ самому ея кончику спирали, сдѣланной ввидѣ хвоста (изъ 2—3 бородокъ пера), если таковой есть у насѣкомаго. Сообразно виду мушки или насѣкомаго, которыхъ хотятъ изобразить, подбираютъ разныя перья. Лучшими, употребительнѣйшими, служатъ: пѣтушьи, павлиньи, каплуна, цесарки, куропатки и проч. и проч. Берутъ перья преимущественно съ шеи и бедеръ птицы, гдѣ они наиболѣе шелковисты и гибки.

Искусственныя рыбки (см. ф. 16) берутъ готовыми, изъ имѣющихся въ продажѣ. Безполезно стараться изготовлять ихъ дома. Простѣйшія рыбки *изъ олова*, по формѣ и величинѣ, напоминаютъ разныхъ мелкихъ чистяковыхъ рыбешекъ. Внутри рыбки залитъ крючокъ двойной или ординарный, причемъ изгибы съ жаломъ выходятъ изо рта рыбки и, если ихъ два, симметрично располагаются по обѣимъ сторонамъ головки. Такія оловянныя рыбки служатъ для *блесненья*[1]), для ловли главнымъ образомъ окуней.

Кромѣ этихъ рыбокъ изъ олова, существуетъ фабрикація ихъ изъ всевозможныхъ матеріаловъ: изъ гутаперчи, изъ крученой стальной проволоки, или непромокаемаго шелку, изъ кожи рыбы-камбалы, изъ перьевъ, резины, и проч., съ раскрашиваніемъ масляными красками, яркими и блесящими, въ подражаніе натуральному окрасу живыхъ рыбъ. Иныя изъ этихъ «рыбокъ», имѣя металлическій корпусъ, даютъ весьма отдаленное сходство съ живыми рыбами (воспроизводя лишь ихъ движенія, блескъ...), но зато унизаны цѣлой системой крючковъ всякаго рода—про-

---

1) Это «иностранныя» рыбки, а русскія—въ концѣ книги.

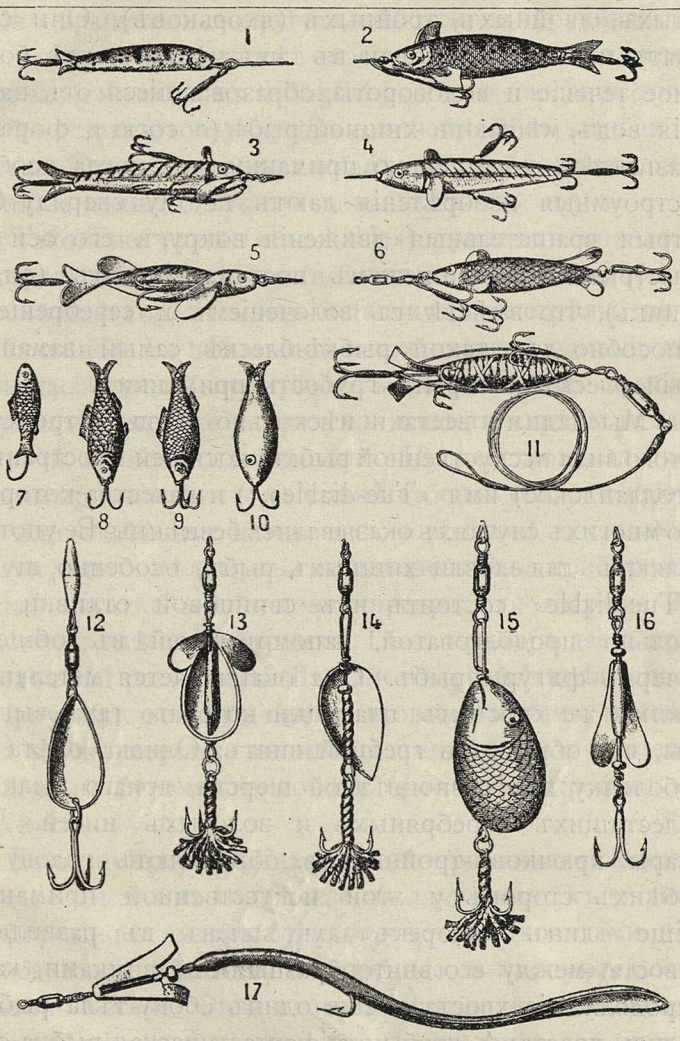

Фиг. 16. Искусственныя насадки (рыбки, ложки, червь): 1) Шотландская рыбка изъ каучука. 2) Каледонская рыбка изъ гутаперчи съ водянымъ винтомъ. 3 и 4) «Девонъ»—блесна металическая съ водянымъ винтомъ. 5) Блесна—рыбка-спираль изъ металла. 6) Рыбка металлическая—золотая или серебряная съ водянымъ винтомъ. 7—10) Оловянныя чешуйчатыя рыбки для окуней и щуки. 11) «Дьяволъ»—рыбка изъ цвѣтной шерсти. 12—15) Блесны-ложки. 16) Блесна—водяной винтъ, серебряная. 17) Земляной червь—спиралью.

стыхъ, двойныхъ, тройныхъ (якорьковъ). Они служатъ поэтому для ловли въ тѣхъ мѣстахъ, гдѣ большое теченіе и водовороты, образовавшіеся отъ паденія водъ, мѣшаютъ хищной рыбѣ (лососю и форели) разглядѣть хорошенько приманку, или когда особыя остроумныя изобрѣтенія даютъ такому снаряду быстрыя вращательныя движенія вокругъ его оси съ быстрымъ же движеніемъ поступательнымъ (спиннингъ), что вмѣстѣ съ золоченіемъ и серебреніемъ способно дать такой рыбкѣ-блеснѣ самый заманчивый блескъ и скрыть грубость приманки.

Мы дадимъ всетаки нѣсколько чертъ устройства этого вида исскуственной рыбки, носящей иностранное (голландское) имя «Tue-diable» [1]) и качества которой, во многихъ случаяхъ оказывались безцѣнны. Ее употребляютъ для ловли хищныхъ рыбъ, особенно щукъ. «Tue-diable» состоитъ изъ свинцовой отливки довольно продолговатой, напоминающей въ общемъ очеркъ фигуры рыбъ. Она оканчивается металлическимъ же хвостомъ, плавники котораго такъ выгнуты, что образуютъ гребной винтъ. Оливка одѣта въ оболочку изъ разноцвѣтной шерсти, яркаго шелку и блестящихъ серебряныхъ и золотыхъ нитей. Двѣ пары крючковъ-тройниковъ, обрамляютъ голову съ обѣихъ сторонъ у этой искусственной приманки. Еще одинъ «якорекъ» укрѣпленъ въ развилинѣ хвоста, между его винтообразными плавниками, какъ продолженіе хвоста, и еще одинъ сбоку тѣла рыбки, близь хвоста. А чтобы эта фантастическая рыбка сво-

[1]) Голландское: «Дьяволъ». По французски: «дандинъ» или «дандиннетъ»—разгильдяй, плясунъ—отъ схожести движеній при блесненьи.

бодно вращалась вокругъ своей оси, не скручивая лесы, къ оконечности ея головы прилаживается *вертлюжокъ* (см. во 2-мъ выпускѣ). Часто, вмѣсто того, чтобы оставлять оливку прямолинейной, ее загибаютъ слегка. Этотъ погибъ сообщаетъ ей боковыя колебанія и лучше дѣйствуетъ на жадность щукъ.

Такой же видъ («tue-diable») придаютъ иногда и натуральной рыбкѣ. съ помощью особаго прибора. Послѣдній состоитъ изъ металлической стрѣлы, прикрѣпленной къ небольшой металлической оливкѣ изъ свинца. Стрѣлу пропускаютъ черезъ тѣло рыбки служащей насадкой, причемъ лопасти стрѣлы не даютъ ей возможности выпасть. Посредствомъ шелковинки привязываютъ къ спинѣ и бокамъ рыбки крючки или отдѣльные или съ ихъ поводками, составляющими одно цѣлое съ металлическимъ приборомъ. Такая насадка даетъ ловцу прекрасный снарядъ въ мѣстахъ, гдѣ вода бурлитъ. Тамъ приборъ даетъ превосходный результатъ. Въ самомъ дѣлѣ, скрѣпленная обернутыми вокругъ нея шелковыми нитями, маленькая рыбка хорошо защищена ими отъ разрушительной силы бурлящаго потока, готоваго искрошить ее въ куски.

Есть еще искусственная насадка-приманка—«*ложка*», употребляемая въ концѣ сезона для ловли щукъ, окуней и форели въ водахъ бурлящихъ, съ водопадами и у шлюзовъ. Эта насадка и подобныя ей именуются собственно *блесной*. Она—совершенная ложка для ѣды, у которой нѣтъ черенка, ручки. Она металлическая, иногда посеребреная съ одного боку и вызолоченая съ другого. Обыкновенно ея размѣры – въ десертную ложку. На ея оконечностяхъ часто находятся по одному

двойному крючку, солидно къ ей прикрѣпленному, а съ боковъ по тройному якорьку. Ложка соединена вертложками съ поводкомъ или цѣпочкой, изъ крученой мѣдной мягкой проволоки. На рѣкахъ съ обыкновеннымъ, средней быстроты, теченіемъ эта блесна, прикрѣпленная къ солидному шнуру, длиной въ 30—40 метровъ и влекомая (противъ теченія) лодкой, хорошо вертится вокругъ своей оси, вслѣдствіе своей формы и вертлюжковъ. Чѣмъ быстрота лодки больше, тѣмъ шибче вращательное движеніе блесны и больше ея заманчивое сверканіе. Хищныя рыбы бросаются охотно къ ложкѣ, хватаютъ ее и не могутъ освободиться отъ вонзившихся крючковъ. Сильный толчекъ, который вдругъ получаетъ спортсменъ, держащій въ рукахъ шнурокъ съ блесной, свидѣтельствуетъ, что рыба попалась. Это ловля «дорожкой», «на дорожку» упомянута здѣсь для поясненія роли ложки-блесны.

Чтобы не задерживаться долго на этихъ насадкахъ, упомянемъ только еще объ искусственныхъ мушкахъ, насѣкомыхъ, креветкахъ, сдѣланныхъ изъ матеріала, даваемаго составными частями птичьяго пера. На нихъ хорошо берутъ окуни и язи. Ими, т. е. искусственными приманками, подмѣняютъ живыхъ, напримѣръ, креветокъ, которыхъ трудно сохранять живыми. Про оловянную рыбку, употребляемую для блесненья окуней (гл. образомъ зимой), мы уже говорили. И если хищныя рыбы легко ошибаются, хватая ихъ, эти блесны, то, стало быть, онѣ полны признаковъ естественности и жизни. Поддѣлка коснулась и изображенія лягушекъ, къ которымъ щуки такъ неравнодушны въ холодное время года. Ихъ выдѣлываютъ изъ мягкой резины, большихъ и малыхъ

размѣровъ. Такія, слегка надутыя воздухомъ лягушки столь легки, что плаваютъ на водѣ, совершенно маскируя двойные или тройные крючки, расположенные между ихъ заднихъ, растопыренныхъ лапъ. Такая приманка хороша только въ часы, когда щука выходитъ на добычу, охотится и кормится. Какъ только рыболовъ замѣтитъ на поверхности воды рябь отъ стаи мелкой рыбешки, шарахнувшейся въ испугѣ, выскакивающей изъ воды, отъ приближенія прожорливаго хищника, онъ насаживаетъ искусственную лягушку и бросаетъ ее среди стаи бѣглянокъ. Щука дѣлаетъ прыжокъ, снизу хватаетъ лягушку и попадаетъ на крючокъ этого, искусно поддѣланнаго, земноводнаго.

Нужно сказать нѣсколько словъ и еще объ одной искусственной насадкѣ, больше курьезной, чѣмъ годной для уженія. Успѣхъ рѣдко дается тѣмъ изъ наивныхъ спортсменовъ, которые рѣшаются пріобрѣсти такую насадку. Въ своемъ заключеніи о ней мы безпристрастны. Она представляетъ собой искуственныхъ червей земляныхъ или мотылей (изъ илу), сдѣланныхъ изъ цвѣтной резины. Она—непремѣнная гостья каждой витрины рыболовныхъ принадлежностей, но безполезность дѣлаетъ ее излишней въ снаряженіи удильщика.

На струѣ прикормки.

ТАБЛИЦА III.

Способы наживленія крючковъ натуральными насадками.

НАСАДКИ НАТУРАЛЬНЫЯ.	СПОСОБЫ И СНОРОВКИ НАЖИВЛЕНІЯ КРЮЧКА.	РЫБЫ, БЕРУЩІЯ НА ЭТИ НАСАДКИ.
Мясной червь. (Астикосъ).	Проколоть кожу у толстаго конца (близъ), скользить крючкомъ внутри тѣла червя, вплоть до головы его, находящейся тамъ, гдѣ тонкій его конецъ. Или просто впустить крючокъ въ тѣло червя.	Всѣ рыбы, берущія въ данную пору года.
Хлѣбныя зерна, распаренныя.	Вонзить крючокъ въ толстый конецъ зерна и проколоть его насквозь до противоположной кожицы, проколовъ и ее.	Лещъ. — Карпъ. — Плотва. — Линь. — Ельцы.
Вишни и другіе плоды съ косточкой.	Взявъ, гдѣ черешокъ, пропустить остріе крючка черезъ плодъ, обведя косточку и окруживъ ее выгибомъ крючка.	Язь.
Мозгъ сырой.	Плохо держится на крючкѣ, по причинѣ малой своей плотности. Обвить его бѣлой ниткой и привязать къ крючку; особенно хорошъ телячій мозгъ.	Усачъ.—Язь.
Гусеницы.	Какъ земляные и навозные черви.	Язь.—Форель —Харіусъ.
Куколки насѣкомыхъ.	Насаживать осторожно, пробивая остріемъ крючка твердый ихъ покровъ, опасаясь излишнимъ усиліемъ ихъ раздавить. Употребляютъ куколки мясныхъ червей и шелковичныхъ, вынутыя изъ коконовъ.	Язь.—Линь.—Харіусъ.—Форель.

НАСАДКИ НАТУРАЛЬНЫЯ.	СПОСОБЫ И СНОРОВКИ НАЖИВЛЕНІЯ КРЮЧКА.	РЫБЫ, БЕРУЩІЯ НА ЭТИ НАСАДКИ.
Поденка — полное насѣкомое.	Проколоть въ грудь по направленію къ головѣ, куда и спрятать жало.	Язь. Харіусъ. — Форель. — Елецъ.— Голавль.
Личинки поденки (червь).	Какъ червей изъ ила и мучныхъ червей.	Форель.
Вареные бобы. Горохъ.	Проколоть кожу, осторожно пронизать ядро, не ломая и не разъединяя его долей, и проколоть по другую сторону кожу.	Карпъ.—Линь.
Сверчекъ.	Проколъ сзади головы, въ шею и углубленіе крючка къ сторонѣ желудка, но не трогая лапъ и нижней части тѣла.	Язь.— Форель.
Швейцарскій сыръ («грюйеръ»).	Нарѣзать небольшими кубиками, величиной въ игральныя кости; пропускать крючокъ до противуположной грани.	Усачъ.
Майскій жукъ.	Какъ сверчка, или пропуская остріе подъ щитокъ, или въ бокъ.	Форель.—Крупный язь.—Голавль.
Муха домашняя.	Въ шею и голову по направленію къ брюшку, куда и спрятать остріе.	Уклейка.—Плотва.—Язь.—Усачъ. — Елецъ.
Муха синяя, мясная.	Какъ домашнюю муху.	Уклейка. — Плотва. — Язь. — Форель. — Елецъ.

НАСАДКИ НАТУРАЛЬНЫЯ.	СПОСОБЫ И СНОРОВКИ НАЖИВЛЕНІЯ КРЮЧКА.	РЫБЫ, БЕРУЩІЯ НА ЭТИ НАСАДКИ.
Тѣсто и хлѣбъ: пшеничный, изъ кротона, изъ конопли.	Шариками въ горошину, пряча искусно остріе крючка. Коноплю привязать накрестъ черной ниткой. Тоже и кротонъ, для прикрѣпленія къ крючку.	Лещъ.—Карпъ.—Плотва.—Усачъ.—Уклейка.
Водяной червякъ (шерфе).	Проколъ въ грудь по направленію къ желудку. Для насадки вынуть личинку изъ ея трубочки.	Всѣ рыбы и во всякое время года.
Шейка креветки.	Сварить, очистить и проколоть отъ основанія къ концу.	Рыбы, держащіяся на днѣ, по преимуществу.
Шейка рака.	Сварить, очистить и какъ шейку креветки.	Тоже.
Селезенка.	Разрѣзать на кусочки (и вареную и сырую) паралеллепипедами, величиной въ игральную кость. Проколоть остріемъ крючка, впустивъ туда его свободно вглубь.	Щука.—Всѣ рыбы донныя зимой.
Кровь, свернувшаяся сгустками.	Рѣжется кусочками, которые и прокалываются крючкомъ.	Язь.—Уклейка.—Елецъ.
Кузнечикъ.	Оторвать крылья и длинныя ноги и проколоть въ грудь	Язь.—Харіусъ. Форель.—Елецъ.

НАСАДКИ НАТУРАЛЬНЫЯ.	СПОСОБЫ И СНОРОВКИ НАЖИВЛЕНІЯ КРЮЧКА.	РЫБЫ, БЕРУЩІЯ НА ЭТИ НАСАДКИ.
Земляной червь (ломбрикъ).	Проколоть на 1 сантиметръ отъ хвоста, надѣвать тѣло червя на крючокъ, скользя внутри остріемъ къ головѣ его, но не прокалывая ее. Головка и хвостъ должны остаться свободными, внѣ крючка, двигаться.	Всѣ рыбы, крупныя и мелкія, хищныя и не хищныя.
Хвостатый червь.	Прокалывается у основанія хвоста, не затрогивая прочаго тѣла.	Лещъ.—Линь.
Мучной червь.	Прокалывается между головой и туловищемъ, а тѣло надѣвается на крючокъ вплоть до хвоста.	Лещъ.—Язь.—Окунь.
Червь изъ ила.	Насаживается съ трудомъ. Нуженъ самый малый проколъ, иначе все тѣло можетъ разрушиться.	Всѣ рыбы.
Кишки птицъ.	Промытыя или непромытыя. Вареныя и сырыя, заманчиво для рыбы надѣтыя на крючокъ, скрывая его. Конецъ насадки долженъ свисать свободно.	Окунь и хищныя рыбы.
Говядина сырая и вареная и мясо рыбъ.	Говядина, нарѣзанная небольшими кубиками, прокалывается крючкомъ. Мясо рыбъ свѣжее рѣжется небольшими полосками и прокалывается крючкомъ насквозь. Эту насадку укрѣпляютъ бѣлой ниткой.	Усачъ.—Щука.—Окунь.—Форель.—(Зимой).

Мы не должны забывать, что въ успѣхѣ уженія играетъ огромную роль самая манера насаживать приманку на крючокъ. Отъ этого искусства и отъ выбора насадки зависитъ вѣроятность поклевки рыбы. Но только опытъ можетъ окончательно обучить искусству предпочитать ту или иную сноровку или насадку всѣмъ другимъ. Вотъ почему мы и думаемъ, что будетъ полезно свести въ таблицы, въ извѣстную систему, номенклатуру *насадокъ естественныхъ* (см. таблицу III), указывая и самые способы насадки ихъ на крючки. Въ таблицахъ, конечно, не всѣ насадки, но типичныя. Послѣднее даетъ возможность найти правильный путь обращенія съ ними, по аналогіи, для каждой изъ группъ даннаго типа.

III. **Манера рыбъ брать насадку, дотрогиваться до нея**. (См. табл. IV).—Когда начинающій спортсменъ-рыболовъ узналъ приготовленіе различныхъ *прикормокъ*, способныхъ приманивать рыбъ въ избранное имъ для ловли мѣсто; когда онъ постигъ номенклатуру *насадокъ*, годныхъ для тѣхъ или иныхъ родовъ рыбы; наконецъ, когда онъ пріобрѣлъ сноровки правильно *наживлять* крючки, ему остается еще многому выучиться... И среди послѣдняго—вещи капитальной важности: знать спеціальную, родовую, такъ сказать, и типичную манеру каждаго сорта рыбъ дотрогиваться до насадки-искусительницы, скрывающей крючокъ.

Древній барельефъ подводнаго царства.

ТАБЛИЦА IV.

Поклевки рыбъ.

РЫБЫ.	МАНЕРА БРАТЬ.	КАКЪ ПОДСѢКАТЬ.
Уклейка.	Нападаетъ съ быстротой и жадностью и утаскиваетъ.	Подсѣкать быстро при малѣйшемъ движеніи поплавка.
Сельдь—бѣшенка, желѣзница.	Не беретъ, почти никогда, на крючекъ.	—
Угорь.	Колеблется и вертится около насадки, которую онъ, безъ всякихъ потрогиваній, хватаетъ затѣмъ и топитъ поплавокъ.	Сильно подсѣчь въ моментъ, когда поплавокъ исчезнетъ подъ водой.
Усачъ.	Ударяетъ носомъ въ насадку и оживленно трогаетъ. Хватая же насадку, онъ сообщаетъ поплавку два быстрыхъ и послѣдовательныхъ толчка.	Подсѣкать во время второго толчка.
Горчакъ.	Или вовсе не беретъ на крючокъ или чрезвычайно рѣдко.	—
Шука.	Атакуетъ наживку съ силой и стремительностью; заглатывая, тащитъ лесу, если она подается, и рветъ ее, если она закрѣплена безъ катушки.	Какъ только поплавки (особая снасть) получатъ ходъ впередъ, сильно подсѣчь, а потомъ нѣсколько отпустить.

РЫБЫ.	МАНЕРА БРАТЬ.	КАКЪ ПОДСѢКАТЬ.
Лещъ.	Медленно трогаетъ и нѣжно. Часто хватаетъ насадку снизу, отчего поднимаетъ грузъ и даетъ возможность поплавку приподняться и лечь горизонтально. Впрочемъ, иногда онъ трогаетъ оживленно и быстро топитъ поплавокъ.	Въ первомъ случаѣ подсѣкать, какъ только поплавокъ легъ горизонтально. Во второмъ случаѣ — въ моментъ исчезновенія поплавка.
Карпъ (сазанъ).	Приступаетъ къ насадкѣ очень медленно и не сразу ее беретъ, но все прогрессируя усилія.	Подсѣчь однимъ сухимъ ударомъ, когда поплавокъ скроется.
Бычокъ.	Клюетъ оживленно и утаскиваетъ поплавокъ.	Подсѣкать, когда поплавокъ исчезнетъ.
Язь.	Трогаетъ нѣжно и тотчасъ тащитъ насадку на поверхность. Беря со дна, тащитъ оживленно, погружая поплавокъ въ одинъ пріемъ.	Подсѣкать живо.
«Сельдь—рѣки Сены».	Какъ уклейка, которой разновидностью она является.	Подсѣкать какъ уклейку.
Осетръ, стерлядь, бѣлуга, севрюга.	Берутъ на крючокъ рѣдко и почти только на живца. Хватка какъ у щуки.	Подсѣкать какъ щуку.
Плотва.	Трогаетъ очень живо, но только очень нѣжно, что выражается весьма слабыми колебаніями пера.	Подсѣкать при малѣйшемъ содроганіи поплавка.

РЫБЫ.	МАНЕРА БРАТЬ.	КАКЪ ПОДСѢКАТЬ.
Пескарь или пискарь.	Трогаетъ оживленно насадку и, заглатывая ее, ведетъ и утаскиваетъ поплавокъ на дно.	Подсѣчь, когда поведетъ лесу.
Голецъ.	Не беретъ на крючокъ.	—
Минога—морская.	Не беретъ на крючокъ.	—
Налимъ.	Колеблется какъ угорь и затѣмъ совершенно утаскиваетъ поплавокъ на дно.	Подсѣкать какъ угря.
Харіусъ.	Трогаетъ оживленно, тащитъ насадку такъ же быстро, какъ и атакуетъ.	Подсѣкать при первомъ нападеніи.
Окунь.	Трогаетъ очень живо и утаскиваетъ поплавокъ безъ колебаній.	Подсѣкать, когда поплавокъ исчезаетъ.
Лосось.	Трогаетъ грубо.	Подсѣкать быстро.
Линь.	Трогаетъ медленно, какъ карпъ, ведетъ поплавокъ по поверхности и наконецъ топитъ.	Подсѣкать только съ погруженіемъ пера въ воду.
Форель.	Малая клюетъ отрывисто; большая—два, три раза, потомъ тащитъ поплавокъ и лесу быстро, но безъ толчковъ.	Первую подсѣкать быстро при нападеніи. Вторую живо, но безъ усилія послѣ первой поклевки.
Елецъ.	Беретъ живо и охотно.	Подсѣкать также оживленно.
Гольянъ.	Очень жадно; беретъ грубо и быстро, утаскивая поплавокъ.	Подсѣкать безъ промедленія.

Хорошій рыболовъ долженъ умѣть по малѣйшимъ признакамъ движенія пера, поплавка или лесы и конца удилища узнавать, не ошибаясь, какая именно разновидность рыбъ начинаетъ клевать. Каждый сортъ рыбъ, безспорно, имѣетъ свою особенность въ способѣ обращенія съ тѣмъ, что онъ беретъ, какъ ѣду. Это происходитъ отъ совершенно разныхъ манеръ ихъ кормиться. Однѣ рыбы *грубо* и *жадно* хватаютъ свою добычу. Другія, напротивъ— и среди нихъ рыбы *травоядныя*,—по преимуществу, склонны сперва поиграть, позабавиться съ ихъ любимымъ продуктомъ и только послѣ многихъ колебаній склонны брать, рѣшаться брать, свою находку. Поэтому необходимо знать, какъ же поступать въ каждомъ такомъ случаѣ, могущемъ представиться на практикѣ. Въ соотвѣтственныхъ таблицахъ найдете выводы и заключенія *о различныхъ поклевкахъ рыбъ*, причемъ таблица дастъ вамъ нагляднѣе и сравнительнѣе о нихъ представленіе, чѣмъ текстъ. Тутъ же, въ таблицахъ, мы говоримъ, рядомъ съ указаніемъ громадной разницы въ атакахъ рыбъ на насадку, о томъ, какъ долженъ отвѣчать на нихъ ловецъ, дѣлая подсѣчку,

Выполнивъ все, что предписывалось ему здѣсь, въ текстѣ и въ таблицѣ, ловецъ долженъ еще помнить, что нельзя прилагать *одинаковыя усилія* къ тому, чтобы извлечь изъ воды ту или иную породу рыбъ, подсѣченную имъ.

Иныя породы имѣютъ очень нѣжный ротъ, который легко можетъ быть разорванъ, когда тащатъ слишкомъ грубо. У другихъ ротъ очень твердъ, крѣпокъ и трудно берется крючкомъ. Все это тоже

надо знать по категоріямъ рыбъ. Съ нѣжнымъ ртомъ, требующимъ предосторожностей при вытаскиваніи рыбъ изъ воды: лещъ, язь, плотва, окунь, уклейка и форель. Съ крѣпкимъ ртомъ: угорь, усачъ (миронъ), щука, карпъ, налимъ, линь и проч.

Наставленія и указанія, помѣщенныя въ этомъ выпускѣ имѣютъ капитальное значеніе. И мы будемъ удовлетворены, если все сказанное окажется достаточно яснымъ читателю для примѣненія на практикѣ.

IV. **Перейдемъ къ изученію вспомогательныхъ таблицъ** (см. таблицы №№ I—V).

1) Прикормки самыя употребительныя; срокъ ихъ употребленія относительно ловли; рыбы, привлекаемыя той или иной прикормкой.

2) Насадки-наживки естественныя и искусственныя и рыбы, которыя ихъ берутъ, вмѣстѣ съ употребленіемъ по сезонамъ лова.

3) Насадки натуральныя и способы надѣванія ихъ на крючки, съ указаніемъ берущихъ ихъ рыбъ.

4) Поклевки рыбъ и способы подсѣчки.

5) Таблицы рисунковъ естественныхъ и искуственныхъ насадокъ и прикормокъ и рисунки ихъ въ текстѣ.

Примѣчаніе. Таблицы соотвѣтствуютъ болѣе теплымъ раіонамъ съ умѣренными зимами; ниже—указанія детальныя для всѣхъ мѣстъ Россіи (Гл. VI-я).

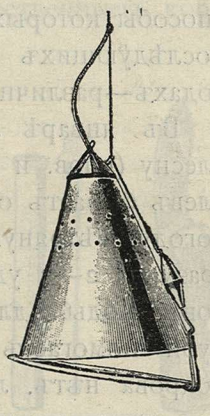

Приборъ для опусканія прикормки.

Древній плафонъ аллегоріи рыболовнаго сезона.

V.

Календарь рыболовнаго спорта [1]).

Январь.—Обыкновенно это самый суровый зимній мѣсяцъ. Спортсмены—разсудительные и серьезные—не выходятъ на ловлю, занимаясь подготовкой своихъ принадлежностей, приводя въ порядокъ свой рыболовный арсеналъ.

Если рѣки, рѣчки, озера и пруды земерзли и если ледъ достаточной толщины, въ чемъ всегда надо удостовѣриться, принявъ необходимыя мѣры осторожности, можно, безъ боязни провалиться, заняться *глушеніемъ* рыбы или *уженіемъ изъ лунокъ*, способы которыхъ будутъ описаны въ одномъ изъ послѣдующихъ выпусковъ («Ловля въ прѣсныхъ водахъ—различные способы ловли»).

Въ январѣ ловятъ окуня и щуку на живца и блесну (олов. и мѣдныя рыбки и блесны), при чемъ клевъ бываетъ очень хорошъ въ сумрачную, темную погоду, вѣтряную или холодную. Ловятъ на живца сразу на 2—3 удочки, лесы которыхъ до 5—6 метровъ. Ходьба для ихъ осмотра отъ проруби къ проруби помогаетъ грѣться на ходу. Когда ледяного покрова нѣтъ, ловятъ на живца на ходу, взаброс ъ или спиннингомъ, въ холодную и сухую погоду. Если

[1]) Во Франціи, напримѣръ, дозволено ловить 10 мѣсяцевъ въ году; остальные для сохраненія рыбы.

же выглянетъ солнце, а температура слегка повысится, вы можете попытаться ловить язей, плотву и пискарей.

Февраль.—Почти нѣтъ разницы съ предыдущимъ январемъ мѣсяцемъ: берутъ тѣ же рыбы, особенно жаденъ окунь и налимъ, который начинаетъ свой «ходъ» вверхъ по теченію. Какъ въ декабрѣ и январѣ, надо ловить въ водоворотахъ, близъ береговъ: рыбы избѣгаютъ водяного простора и скопляются въ указанныхъ мѣстахъ. Въ зимніе мѣсяцы рыбы собираются въ многочисленныя стаи, образуютъ колоніи. Имъ нравится забиваться въ коренья, подъ коряги и вѣтви деревъ и кустовъ подъ водой. Онѣ проводятъ время въ недвижномъ почти стояніи на мѣстѣ, въ излюбленныхъ пунктахъ. Все заключается въ томъ, чтобы открыть эти мѣста, на что требуется наблюдательность, терпѣніе и особенно здоровье, позволяющее не бояться простуды, ненастья.

Мартъ.—Съ этого мѣсяца начинается движеніе среди рыбъ—поиски за болѣе существеннымъ кор-

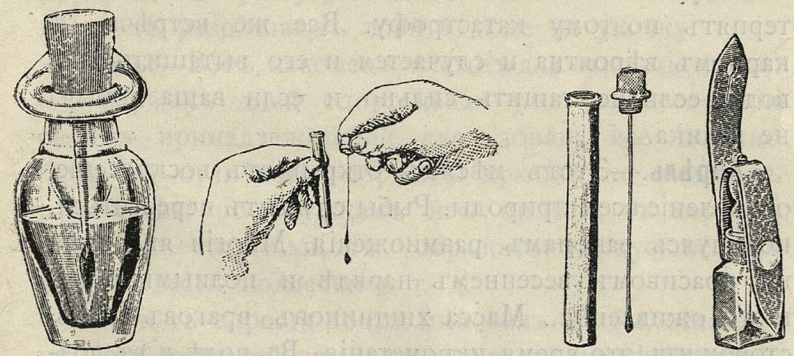

Приборъ для смачиванія искусственныхъ мушекъ ароматными маслами. (См. стр. 52).

момъ, выходы въ менѣе глубокія мѣста, болѣе освѣщаемыя солнцемъ.

Щуки и окуни начинаютъ нереститься. Форель отправллется на охоту и клюетъ на искусственную муху, смоченую ароматами (рис.), въ особенности съ появленіемъ натуральныхъ мухъ. Рыбы стараются нагулять тѣла, поправиться въ предвидѣніи переста. Форель выходитъ на быстрины. Молодыя лососки собираются передъ своимъ уходомъ въ море. Угри, напротивъ, покидаютъ соленыя воды и поднимаются вверхъ по рѣкамъ.

Въ концѣ мѣсяца есть шансы на обильный уловъ. Карпы (сазаны) начинаютъ свою весеннюю жизнь.

Въ этотъ періодъ какъ разъ время ловить на сгустки крови язей, что и практикуютъ многіе рыболовы, въ видѣ вступленія въ сезонъ лова. Равнымъ образомъ, начинаютъ брать на червя плотва, пискарь, елецъ, гольянъ и проч.; иногда нарывается и карпъ (сазанъ), на котораго, конечно, не разсчитаны прочность удилища и лесы въ этой *малой* ловлѣ и часто терпятъ поэтому катастрофу. Все же встрѣча съ карпомъ вѣроятна и случается и его вытащить изъ воды, если не тащить сильно и если ваша добыча не велика.

Апрѣль.—Этотъ мѣсяцъ открываетъ воскресеніе, обновленіе всей природы. Рыбы спѣшатъ нереститься, повинуясь законамъ размноженія. Многія являются въ красивомъ весеннемъ нарядѣ и полными большого оживленія... Масса хищниковъ, враговъ рыбъ, сторожитъ это время икрометанія. Въ водѣ и въ воздухѣ воскресаетъ съ весной борьба за существованіе.

Въ апрѣлѣ карпы-двухлѣтки, колюшки и окуни-

трехлѣтки мечутъ икру среди старыхъ водяныхъ травъ. Икра тотчасъ оплодотворяется. Усачи, лещи, язи, плотва, пискари и проч. выходятъ на болѣе мелкія мѣста, раздѣляются на стаи по породамъ и по возрастамъ и стремятся къ мѣстамъ, удобнымъ для икрометанія (естественнымъ и устроеннымъ искуственно въ рыбоводствахъ).

Лососки уходятъ на опредѣленный срокъ въ море, до нереста. Угри, напротивъ, на три мѣсяца перекочевываютъ въ прѣсныя воды.

Ловля открывается съ начала мѣсяца, но пріемы ея еще мартовскіе.

Май.—Вотъ время разгара нереста. Воды входятъ въ межень—не слишкомъ уже высоки, но и не слишкомъ низки и начинаютъ прогрѣваться солнечными лучами. Это время ловли лососей, харіусовъ, форели, не исключая и другихъ рыбъ. Несмотря на переселеніе, лососи остаются всегда въ достаточномъ числѣ. Для ловли въ стоячихъ водахъ, особенно въ прудахъ, гдѣ рыбу разводятъ, въ этомъ мѣсяцѣ, ее не вездѣ разрѣшаютъ ловить даже на удочку.

Іюнь.—Вотъ, наконецъ, мѣсяцъ для открытія ловли. Съ первыхъ дней спортсменъ—уже во всеоружіи своихъ принадлежностей для ловли; все должно быть въ отличномъ порядкѣ: крючки по номерамъ размѣщены по кружкамъ изъ пробки, въ корзинѣ уложены тщательнымъ образомъ: искусственныя мушки, лесы, подлески и т. д.

Періодъ нереста почти миновалъ. Рыбы, ослабѣвшія отъ тягостей зимняго сезона и послѣдующихъ похожденій, стараются наверстать силы усиленнымъ питаньемъ, но еще вялы, малоподвижны и тощи.

Всѣ лососевыя породы клюютъ въ этотъ періодъ жадно мухъ, настоящихъ и искусственныхъ; другія породы рыбъ берутъ на мясныхъ червей, насѣкомыхъ, на червей всякаго рода.

Іюль.—Только къ срединѣ этого мѣсяца рыбы отгуливаются отъ зимы и нереста, вполнѣ возстановляютъ силы. Онѣ клюютъ безъ перерывовъ, но особенно по утру и вечеромъ. Сильные жары, наступающіе въ это время, ихъ вынуждаютъ искать убѣжища въ теченіе нѣсколькихъ часовъ послѣ полудня глубокихъ водъ, или тѣнистыхъ мѣстъ, быстринъ, или водъ, непрерывно обновляющихся вслѣдствіе сильныхъ теченій. Если рѣка не глубока, рыбы подходятъ къ берегамъ, ища мѣстъ, гдѣ тѣнь деревьевъ падаетъ на воду, защищая ихъ отъ жгучаго солнца.

Насадки іюньскія уже не идутъ, смѣняясь для усача, леща, язя, ельца и проч. креветками, сверчками, кузнечиками, вишнями, жуками, а для карповъ—паренымъ зерномъ, къ которому они становятся такъ жадны. Угри еще берутъ на крючки со дна на червя и живцовъ.

Въ этомъ и слѣдующемъ мѣсяцахъ, какъ наиболѣе жаркихъ въ году, ловить слѣдуетъ какъ можно ранѣе по утрамъ. Вставать къ 4-мъ часамъ утра и ловить съ 4½ ч. утра; начинать ловлю послѣ обѣда съ 4-хъ ч. вечера; прерывать уженіе къ 9 ч. утра. Въ противномъ случаѣ, будете даромъ жариться на солнцѣ, а рыбы, оставаясь въ прохладныхъ мѣстахъ, будутъ безъ поклевки переѣжидать жару средины дня.

Августъ.—Августъ и сентябрь—лучшіе мѣсяцы для

ловли: рыбы старыя и молодыя въ хорошемъ состояніи силъ и настроенія. Рыбы огромныя, среднія и малыя клюютъ въ перегонку. Ловятъ на мушку, на блесну, на пареныя зерна хлѣба; на бобы идетъ отлично лещъ, карпъ, линь и проч. Пискарей ловятъ по нѣсколько штукъ сразу на системы крючковъ въ подсѣчку.

Язи берутъ на насѣкомыхъ. Угри спятъ днемъ и клюютъ съ полуночи. Въ это время примѣняютъ съ успѣхомъ способы ловли почти всякаго рода (нахлыстомъ и со дна, «патеръ-ностеръ» и проч.), сажая на крючки живцовъ и большихъ, долго-двигающихся червей.

Сентябрь.—Этотъ мѣсяцъ соперничаетъ съ августомъ по части удовлетворенія страсти спортсменовъ. Лучи солнца благотворны, жара уже переносима, воды спокойны и прохладны. Вся рыба клюетъ, и каждая насадка въ ходу, и можно ловить во всѣ части дня безъ перерыва.

Октябрь.—Въ этомъ мѣсяцѣ слѣдуетъ вернуться къ червямъ, какъ къ прикормкѣ, въ остальномъ—къ тому, что годилось въ іюлѣ. Мухи исчезаютъ. Рыбы переходятъ въ среднія по глубинѣ и въ глубокія воды. Начинается осенній нерестъ: харіуса, лососи, форели. Во Франціи ихъ ловля запрещена до 31 января (съ 20 октября).

Ноябрь. — Возвращается дурная погода. Только среди дня берутъ на живца: щука, язь, окунь... Пискари на днѣ въ глубокихъ мѣстахъ съ карпами, плотвой, ельцами, гдѣ и остаются до первыхъ улучшеній погоды. Угри погружаются въ спячку въ илистыхъ мѣстахъ. Только нѣкоторые легкомыслен-

ные изъ усачей берутъ еще на краснаго червя, либо на маленькіе кусочки швейцарскаго сыра, искусно насаженнаго на крючки.

Декабрь.—Почти всѣ рыбы бездѣятельны. Стоятъ стаями другъ близъ друга, какъ завороженныя. Иныя прячутся въ подводныя пещеры, дыры, между корней деревьевъ, у береговъ водъ,—и вы съ трудомъ можете подцѣпить тамъ и сямъ щуку, язя, усача...

Благоразумнѣе не выходить на ловлю: игра не стоитъ свѣчъ.

Всѣ нужныя детали ловли каждой рыбы спортсменъ найдетъ въ главахъ этого выпуска—«Прикормки и насадки». (См. гл. VI).

Въ заключеніе же обзора ловли въ году по мѣсяцамъ мы обязаны сказать спортсмену, что самый превосходный карпъ, самая лучшая лосось на свѣтѣ не стоятъ риска получить катаръ бронхъ или воспаленіе легкихъ, упорно охотясь за рыбой внѣ сезона ловли. Съ этимъ, надѣемся, согласятся всѣ опытные и благоразумные спортсмены. Послѣдніе не откажутъ преподать такой же совѣтъ и всѣмъ извѣстнымъ имъ новичкамъ, среди которыхъ всегда много неосторожныхъ и способныхъ зарываться во всякомъ отдѣлѣ спорта.

Надо также беречь рыбъ и не нарушать установленныхъ закономъ сроковъ ловли. Во Франціи ловля позволена только въ теченіе десяти мѣсяцевъ. Все же остается довольно времени и для истребленія рыбы профессіоналами и спортсменами.

Въ среднемъ, тамъ ловъ прекращается на время съ 15 марта до іюня, на два мѣсяца, но считается

еще лучше начать этотъ запретъ—съ 30 марта и продлить до 1 іюля. Въ іюнѣ рыбы еще не оправились отъ утомленія нереста. Это сильно сберегло бы добычу спортсмена и дало бы ему лучшій уловъ мѣсяцемъ позже.

Способы надѣванія насадокъ на крючки.

А) Черви.

Фиг. 1.

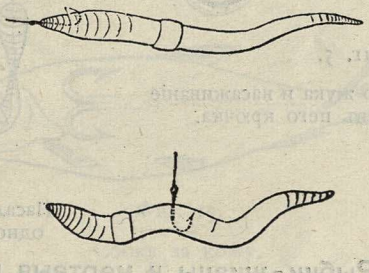

Фиг. 2.

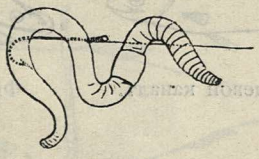

Фиг. 3.

Фиг. 4.

Земляной червь и способы его насадки цѣликомъ на ординарные крючки и снасточки изъ крючковъ.

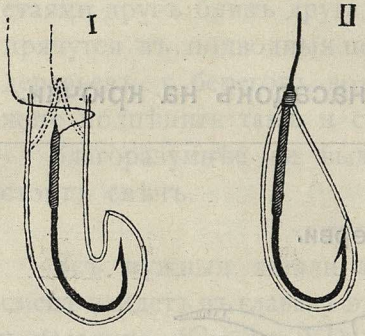

Фиг. 5.

Личинка майскаго жука и насаживаніе погруженіемъ въ него крючка.

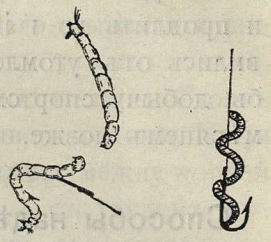

Фиг. 6. Фиг. 7.

Мотыль, его насадка и искусственный мотыль (7).

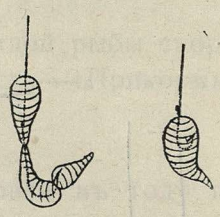

Фиг. 8 и 9.

Насадка мясныхъ червей одного и нѣсколькихъ.

Б) Рыбки-живцы и мертвыя рыбки.

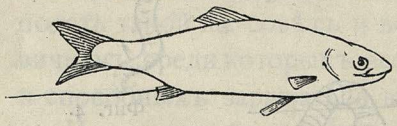

Фиг. 10. Черезъ пищевой каналъ.

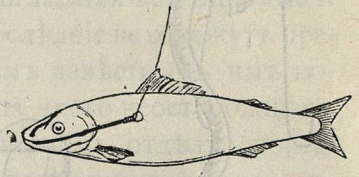

Фиг. 11. За губу и перо.

Фиг. 12. Для вращательнаго изгиба (мертвая рыбка).

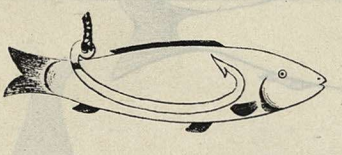

Фиг. 13.

Подъ кожу.

(По сибирски).

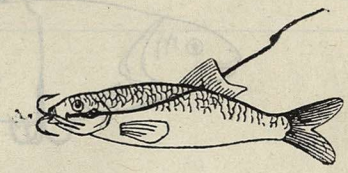

Фиг. 14.

За гуску и перо.

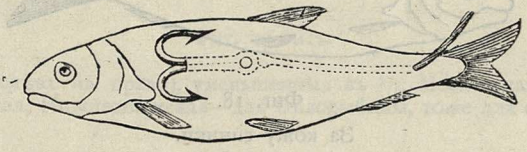

Фиг. 15.

Сбоку за кожу.

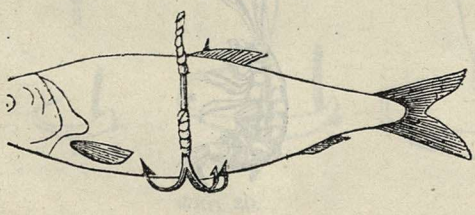

Фиг. 16.

За верхнее перо.

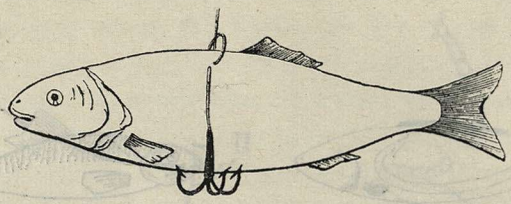

Фиг. 17.
Съ помощью иглы стежкомъ за спинку.

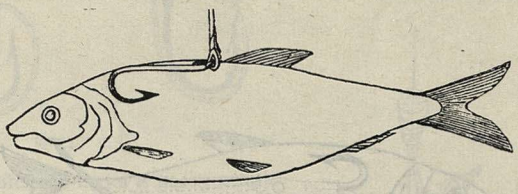

Фиг. 18.
За кожу спинки.

B) Ракообразные.

Фиг. 19.
Мормышъ озерной
(уменьшенный).

Г. Русскія блесны и заграничныя.

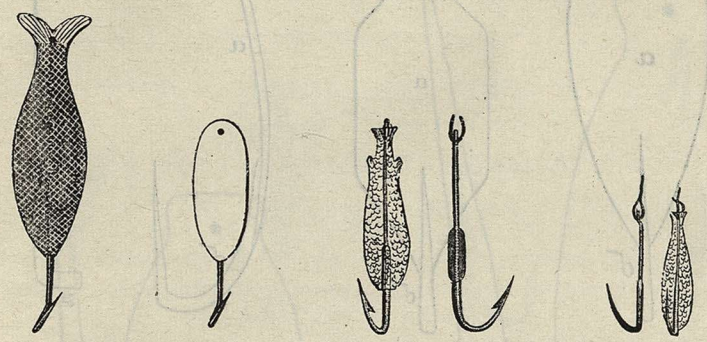

Фиг. 19-бисъ.

Блесны (слѣва на право), уменьшенныя въ 1/2: Московская, Новогородская, Нижневолжская—для бѣлорыбицы, тоже для окуня.

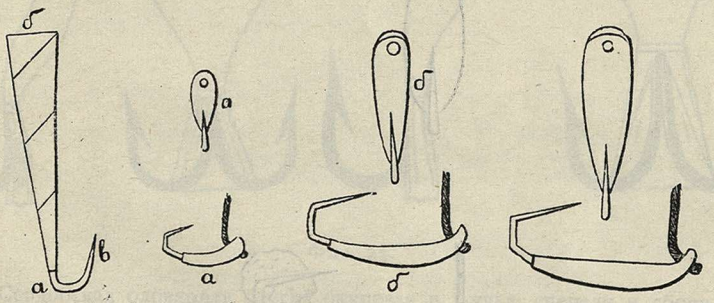

Фиг. 20.

Обскія оловянныя зимнія блесны (въ натуральную величину) и формочки для ихъ отливки.

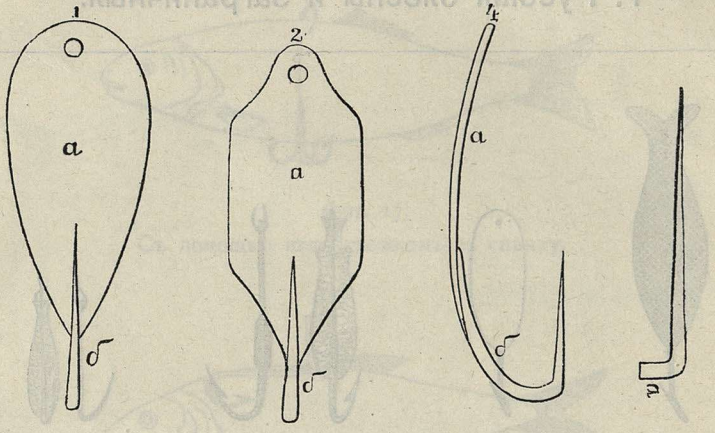

Фиг. 22.

Западно-Сибирскія мѣдныя блесны (въ натуральную величину) и приготовл. крючковъ для нихъ.

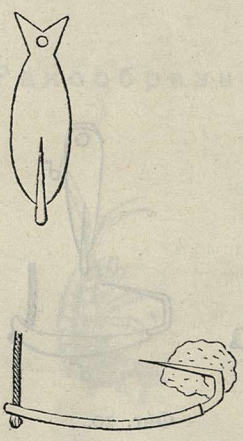

Фиг. 21.

Обская блесна съ губкой.

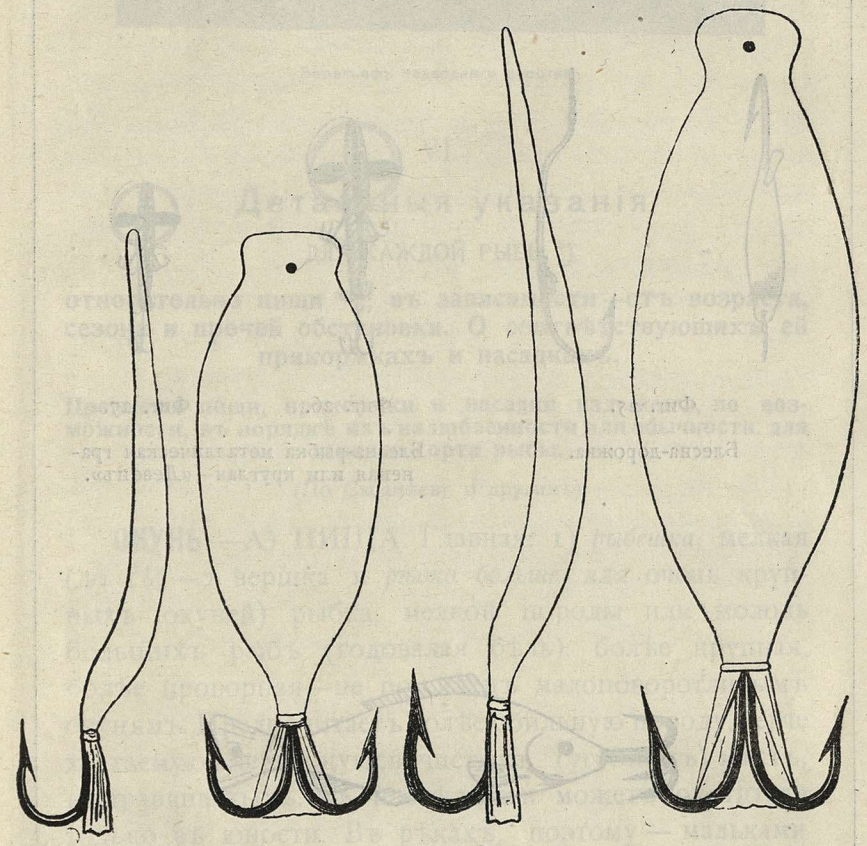

Фиг. 23.

Сердобская оловянная блесна окуневая и щучья, спереди и сбоку (въ натуральную величину).

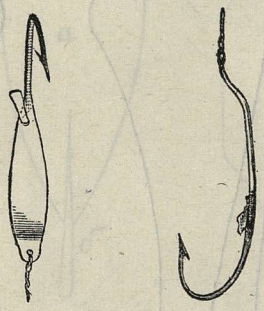

Фиг. 25.

Блесна-дорожка.

Фиг. 26.

Блесна-рыбка металлическая граненая или круглая—«Девонъ».

Фиг. 27.

Фиг. 24.

«Заграничная» олов. блесна (въ натур. вел.).

Барельефъ подводнаго царства.

VI.

Детальныя указанія

ДЛЯ КАЖДОЙ РЫБЫ *)

относительно пищи **), въ зависимости—отъ возраста, сезона и прочей обстановки. О соотвѣтствующихъ ей прикормкахъ и насадкахъ.

Предметы пищи, прикормки и насадки изложены, по возможности, въ порядкѣ ихъ излюбленности или обычности для даннаго сорта рыбы.

(По Сабанѣеву и другимъ).

ОКУНЬ.—А) ПИЩА. Главная: 1) *рыбешка,* мелкая (до 1½—2 вершка и *рѣдко больше,* для очень крупныхъ окуней) рыбка, мелкой породы или молодь большихъ рыбъ (годовалая бѣль): болѣе крупная, болѣе проворная—не по силамъ малоповоротливымъ окунямъ. Предпочитаетъ болѣе обильную породу, легче хватаемую, держащуюся чистыхъ (угонныхъ) мѣстъ, не травянистыхъ, въ послѣднихъ можетъ охотиться только въ юности. Въ рѣкахъ, поэтому — мальками плотвы (прошлогодними, годовалыми), а на югѣ и сазаньми-карповыми мальками (конецъ лѣта, осень). Въ очень сѣверныхъ озерахъ предпочитаетъ снѣтка,

*) Преимущественно для русской ловли.

**) Свѣдѣнія о пищѣ добыты наблюденіями и вскрытіемъ желудка рыбъ.

а въ прудахъ сѣвера и средины Россіи —верховокъ, какъ менѣе проворныхъ, чѣмъ плотва, и болѣе обильныхъ. Эти добычи, какъ держащіяся въ верхнихъ слояхъ воды—для окуней мелкихъ и среднихъ, а крупные, держащіеся глубоко, ловятъ молодь сиговъ, до годовалаго размѣра. Въ малыхъ рѣчкахъ, при нехваткѣ плотвы, ловитъ мелкихъ пискарей, гольцовъ, гольяновъ (въ сѣверной и средней Россіи); гольцы ловятся имъ въ камняхъ легче всего. Не щадитъ и собственную молодь. Рыбью молодь больше поѣдаютъ мелкіе окуни - селѣтки (сего лѣта) и годовички. Къ этому сорту пищи жаденъ: хватаетъ до переполненія рта и желудка; въ 3-хъ вершковомъ окунькѣ можно найти полъ-дюжины крупныхъ верхоплавокъ; крупный хватаетъ собрата въ 2—3 вершка. Молодой окунь берется за рыбокъ съ конца перваго лѣта, съ конца іюля, съ началомъ уменьшенія водяныхъ насѣкомыхъ, т.-е. когда достигнетъ половины вершка длины или трехъ четвертей вершка, начинаетъ ловить снятковъ, верховокъ, уклеекъ съ ихъ молодью; осенью справляются съ равновеликими плотичками, нападая сообща. Съ поздней осени окуни переходятъ почти исключительно на мальковъ карповыхъ рыбъ. Стайки окуней съ августа неотступно слѣдуютъ за стаями малявки, кормясь ею, переходя съ ней въ болѣе теплыя глуби водъ. Окунь прожорливѣе щуки, многочисленнѣе и потому вреднѣе для рыбьей молоди; у него, кажется всегдашній аппетитъ, нѣтъ періодичности жора, кромѣ затишья его подъ толстымъ льдомъ, до первыхъ оттепелей; въ Средней Россіи до половины февраля. Не ѣстъ и въ нерестъ.

2) Потомъ, слѣдуетъ, какъ лакомый кормъ, рыбья *икра*: съ весной окуни преслѣдуютъ стаи нерестящейся рыбы и поѣдаютъ икру ельцовъ, щукъ и язей, шереспероvъ и свою, потомъ икру плотвы (по времени).

3) Затѣмъ, надо сказать, что онъ не даетъ спуску никакому *живому* существу, лишь бы пришлось ему по силамъ и помѣстилось въ его широкой пасти. Всетаки рыбешку онъ предпочитаетъ. Потомъ *рачковъ* и *ракообразныхъ*, потомъ *наскомыхъ водяныхъ*, главнымъ образомъ.

Крупный окунь любитъ *линяющихъ раковъ* и держится тогда возлѣ ихъ норъ, а также ѣстъ и *молодь раковъ* (линючихъ въ іюнѣ).

4) *Ракообразные:* мелкіе рачки изъ рода *бокоплавовъ* (гаммарусъ) и подобныхъ въ озерахъ сѣверной и средней Россіи, *мормышъ* зауральскихъ озеръ—составляютъ лакомство для окуня, заставляющее его быстро (особенно мормышъ) расти. Онъ ими питается поздней осенью, вначалѣ и въ концѣ зимы, какъ главной тогда пищей (мормышемъ—съ октября по декабрь и съ февраля по мартъ). Въ мѣстахъ обилія мормыша вѣсъ окуня достигаетъ большихъ размѣровъ.

5) *Водяныя наскомыя*—различныя, почти микроскопическія, дафніи, циклопы и другія ракообразныя съ весны, а со средины лѣта и до конца іюля личинки насѣкомыхъ, водящіяся въ водѣ, составляютъ исключительную пищу мальковъ окуней до перехода ихъ на мелкую рыбешку.

6) *Черви* земляные, приносимые потоками дождевой воды, разливами, прельщаютъ окуня особенно съ ранней весны, при большомъ аппетитѣ послѣ икрометанія, до второй половины мая.

8) Хватаетъ и *насѣкомыхъ надводныхъ*, уносимыхъ теченіемъ, но вообще, питается насѣкомыми за недостаткомъ рыбы, икры, мягкихъ раковъ, а хватаетъ ихъ, привлекаемый больше ихъ движеніеми.

Б) ПРИКОРМКА окуня нужна рѣдко, во время плохого клева, только лѣтомъ и трудно его завлекаетъ: а) *черви*, б) *слизняки*—рѣже, в) *сырыя кости*, если остатки мяса съ нихъ можетъ нести теченіе, г) прозрачныя стеклянныя *банки* съ сѣтчатой крышкой полныя *плавающей мелкой рыбешкой*, д) *пахучія вещества, камфара, камфарное масло*, мази—камфора съ медомъ, или камфара съ гусинымъ жиромъ или жиромъ сѣрой цапли, привлекающимъ всѣхъ рыбъ; пахучесть придаютъ и прочимъ прикормкамъ; е) *раковыя шейки*, ж) *лягушечьи ноги*, з) *жареная козлиная печень*, въ пузырѣ, смазанномъ камфарнымъ масломъ, и) *бычачья кровь* въ пузырѣ, съ проколами и камнемъ опускаемомъ въ воду, привлекающимъ хищныхъ рыбъ.

В) НАСАДКИ: I) Натуральныя: Насадки не должны быть велики, чтобы окунь не теребилъ, а глоталъ ихъ: а) *мелкая, живая рыбка*, рѣже снутая, б) земляной *червякъ*, в) *линючій ракъ*, г) раковыя шейки, д) мелкіе рѣчные рачки — преимущественно лѣтомъ, а зимой е) мормышъ. Употребляютъ рѣдко: ж) «угри»— личинки майскаго жука, з) мотыль — личинка большого водяного комара, красная, а тѣмъ болѣе и) самыя надводныя насѣкомыя. На хлѣбъ и зерна не беретъ или лишь случайно. При жадномъ клевѣ беретъ на к) уснувшую рыбку и даже л) на кусочки рыбы, особенно просоленной; л) на червей, смазанныхъ медомъ, особенно зимой. Ловятъ на л) личинки миноги (пескорои, пискавы, слѣпой вьюнчикъ).

II) Искусственныя: м) На искусственную металлическую рыбку — блесну, осенью и зимой, принадлежащую къ разнымъ способамъ ловли: 1) для ловли «потряхиваніемъ» въ прорубяхъ и осенью; 2) на «дорожку»—вертящуюся, ходовую блесну и на 3) «спиннинговую» вертящуюся катушечную блесну или на н) блесну изъ металлической снасточки (сетъ) и мертвой рыбки, съ вращеніемъ насадки. Блесны потряхиванія: а) иностранная—сизая рыбка изъ сплава олова и свинца, съ клочкомъ красной шерсти и б) многочисленныя русскія блесны—мѣдныя, оловянныя, мельхіоровыя, нейзильберовыя, британскаго металла, польскаго серебра, изъ аллюминія—разныхъ формъ (сердобскія, московскія, новогородскія, нижневолжскія, обскія, астраханскія, пермскія, вятскія, нижегородскія, казанскія, рязанскія, саратовскія, западно-сибирскія и проч.) *). На озерахъ ловля на блесну съ сентября и ранней весной, чаще въ прорубяхъ; лѣтомъ—случайно. Образцы русскихъ блесенъ въ таблицахъ (стр. 61—64).

Г) СПОСОБЫ НАДѢВАНІЯ НАСАДОКЪ. а) Земляной червь—съ головы, съ оставленіемъ болѣе или менѣе длиннаго хвостика, б) раковая шейка вдоль длины, в) рыбка (верховка, плотичка, карасикъ) или зацѣпить крючкомъ за спинку подъ плавникъ, а при жадномъ клевѣ—какъ червя, втыкая крючекъ впереди спинного плавника или сбоку его и, пропуская жало позади черепа и, главное, чтобы рыбка на крючкѣ имѣла правильное, живое—горизонтальное положеніе, поэтому—I) на теченіи за

*) Извѣстна коллекція русскихъ блесенъ въ рязанскомъ имѣніи г-на Молостовта.

губу или подъ жабры, а II) въ тихой водѣ въ подвѣсъ за средину. Мотыль—на особый мелкій крючекъ (не крупнѣй № 8) съ длиннымъ стержнемъ. При ловлѣ на донную—живца за одну или за обѣ губы, или пропустить въ ротъ, выпустивъ остріе изъ подъ жаберной крышки; при продѣваніи за верхнюю губу, остріе выпускаютъ въ ноздрю. При ловлѣ съ двумя крючками на поводкѣ (одинъ на 1—1½ вершка выше другого), первымъ задѣвать за хвостъ или спинку у хвоста, а вторымъ за губу. У живца, задѣтаго за губу, ротъ всегда открытъ и теченіе рветъ; при задѣвѣ за обѣ губы онъ можетъ его открывать и закрывать и меньше разрушается водой. При англійскомъ способѣ—«опусканіе и подниманіе»—рыбка задѣвается за спинку и въ такомъ видѣ ее опускаютъ, приподнимаютъ и подергиваютъ; при рѣдкомъ въ этомъ способѣ употребленіи червя, его надѣваютъ обычнымъ манеромъ. Надѣваніе блесенъ на лесу видно изъ чертежей: принципъ таковъ—кромѣ извѣстной фигуры и распредѣленія тяжести въ блеснѣ, и привязка должна способствовать, чтобы а) блесна опускалась въ воду болѣе или менѣе плашмя, а не камнемъ; б) чтобы при этомъ быстро колебалась съ боку на бокъ, отъ чего происходитъ ея «игра», почему до употребленія привязи на ловлѣ, ее слѣдуетъ попробовать дома, въ кадушкѣ.

Д) ПОКЛЕВКА и ПОДСѢЧКА.—Поклевка механизмомъ своимъ зависитъ отъ характера окуневой хватки, отъ возраста окуня, отъ величины и рода насадки и отъ того снаряда, который передаетъ рыболову поклевку. При поплавкѣ: мелкій окунь сначала качаетъ поплавокъ, потомъ окунаетъ («окунь»);

крупный сразу топитъ поплавокъ. Окунь беретъ вѣрно. Губы у него слабы—подсѣкать не сильно, не рано, но и не поздно, чтобы легче извлекать крючекъ, пока онъ не глубоко заглоченъ. Сорвавшійся окунь осенью уведетъ всю стайку. Сильный окунь при сильной подсѣчкѣ оборветъ леску. При уженіи безъ поплавка въ отвѣсъ на длинное удилище—поклевка ощущается рукой и указывается концомъ удилища и тѣмъ лучше, чѣмъ его кончикъ чувствительнѣе, тоньше, гибче... Мелкій окунь дергаетъ кончикъ, порывами, иногда какъ будто сдвоитъ, покачаетъ, опять начнетъ дергать... это труднѣе прочесть, чѣмъ съ поплавкомъ. Крупный дергаетъ сильнѣй кончикъ, таща и заглатывая. Съ лодки въ отвѣсъ при короткомъ удилищѣ — нагибаетъ его ниже и ниже, схвативъ насадку; о поклевкѣ даетъ знать бубенчикъ: первая хватка слышна рукой и не безпокоитъ бубенчика, подсѣкаютъ со второй. При ловлѣ на кобылки окунь чаще засѣкается самъ. При ловлѣ на донную подсѣкать—какъ только скажется «потяжка», вслѣдъ за предварительными «постукиваніями» и «пощипываніями». Но и здѣсь онъ часто самъ подсѣкаетъ себя. При блесненьи потряхиваніемъ, дорожкой и спиннингомъ окунь засѣкается самъ, если схватитъ, или не засѣкается, а «стучитъ», если только съ разбѣга бьетъ блесну носомъ.

Е) КАЛЕНДАРЬ ОКУНЯ.—Въ январѣ окунь, обыкновенно, перестаетъ брать на блесну, на мормыша. Можетъ душиться въ суровую зиму въ непроточныхъ озерахъ, переходитъ отъ лежбищъ къ устьямъ источниковъ, рѣчекъ, къ ключамъ. Пребываетъ въ стаяхъ равновеликихъ окуней. Держится,

какъ весьма осѣдлая рыба, на томъ мѣстѣ, гдѣ и круглый годъ. Въ полусонномъ состояніи, лежатъ недвижно, тѣсными рядами, въ нѣсколько слоевъ и почти не принимаютъ никакой пищи. Мѣста зимнихъ становищъ неизмѣнны, при условіи хорошей воды, съ возможно крѣпкимъ дномъ, съ углубленіемъ дна противъ общаго уровня, при удаленіи отъ берега, тѣмъ большемъ, чѣмъ крупнѣе окуни, при значительной глубинѣ, близъ ключей или на легкомъ теченіи. Сила и быстрота рыбъ уменьшается съ наростаніемъ холода и, обратно, при оттепеляхъ. Окуни вялы.

Въ февралѣ, въ началѣ мѣсяца начинаетъ брать на мормыша на с.-в. Россіи. На югѣ выходитъ изъ глубокихъ мѣстъ, для жировки передъ нерестомъ, на мели, къ берегамъ. Въ средней Россіи съ первыми февральскими оттепелями, съ февраля, начинаютъ просыпаться и кормиться, плавать стаями, истреблять бокоплавовъ (мармыши, горбунчики), а съ начала закраинъ и большихъ полыней окуни трогаются въ ходъ за нерестящейся рыбой и сами нерестятся; на югѣ иногда съ конца февраля. Блесненье возобновляется съ февральскими оттепелями.

Мартъ.—Окунь въ концѣ мѣсяца и ледохода мечетъ икру, въ старомъ камышѣ, утромъ и вечеромъ (2—3 пріема) въ порядкѣ восходящаго старшинства. Со средины марта выходъ рыбъ изъ глубинъ: «съ горъ вода, а со стану рыба». Апрѣль.—Въ средней Россіи въ рѣчкахъ во второй половинѣ, съ окончаніемъ таянія льда и ледохода бываетъ нерестъ окуня на осокѣ разливовъ. Май, іюнь, іюль, августъ: клевъ окуня на сезонныя насадки. Сентябрь: сборъ окуней въ большія стаи въ песча-

ныя ямы и хорошій клевъ на малька, блесну и червя. Октябрь, до льда и по льду: на блесну, мормыша. Ноябрь: на мормыша. Декабрь: перестаетъ брать на все до начала февраля.

ГОЛАВЛЬ. А) ПИЩА.—Всеядный, полухищный (хищность съ 2-хъ фунтоваго вѣса и въ холодный сезонъ). Кормится: растительной пищей, насѣкомыми, раками, лягушатами и рыбешкой; въ его желудкѣ находили даже мышей и крысъ. Обиліе раковъ дѣлаетъ его въ болѣе позднемъ возрастѣ падкимъ на рыбешку; впрочемъ и молодые голавлики лѣтомъ хватаютъ рыбью мелюзгу. Съ весны ѣстъ червей, попавшихъ въ рѣку, кормится майскими жуками, прочими насѣкомыми, упавшими въ воду. Лѣтомъ—раками малыми и большими, поденкой (мятлица), кузнечиками, падающими въ воду. Осенью—лягушатами, собирающимися зимовать, пискарями, мелкой рыбешкой. На пискарей они устраиваютъ сообща облавы на мелкихъ мѣстахъ (перекатахъ). Зимой, съ октября или начала ноября, залегаетъ въ ямы на зимовку на всю зиму, ѣстъ только въ рѣдкихъ случаяхъ, послѣ долгихъ оттепелей, чѣмъ сходенъ съ сазанами и отличается отъ прочихъ рыбъ; въ теплыя же зимы долго не впадаетъ въ полусонное состояніе, а бродитъ и клюетъ хорошо въ декабрѣ и январѣ, и еще тамъ, гдѣ отъ быстроты теченія вода никогда не замерзаетъ. Кормятся больше днемъ, какъ дневная рыба. Кормятся жадно послѣ сильнаго дождя, подходя къ потокамъ, бѣгущимъ въ ихъ водоемъ. Незнакомые предметы пищи берутъ весьма неохотно.

Б) ПРИКОРМКА—единственный способъ сдѣлать ловлю добычливой, относительно головлей, привадивъ,

пріучивъ ихъ къ мѣсту. Для прикормки: а) различныя пареныя зерна, б) хлѣбъ, в) все вышеперечисленое, какъ пища, сдобренное масломъ, пахучими веществами, г) выжимки сѣмянъ изъ маслобоенъ—конопляныя, льняныя (колобъ, макуха...). Эти тяжелыя прикормки бросаютъ передъ ловлей, а во время ловли болѣе легкія, легко распространяемыя теченіемъ: а) муравьиныя яйца, е) отруби, ж) крошки толченой макухи, з) свернувшаяся кровь въ частой сѣткѣ (рѣдина-ткань) съ камнемъ, вымываемыя постепенно теченіемъ. Все это, не насыщая рыбу, привлекаетъ за многія сотни саженей. Большихъ головлей лучше всего прикармливать майскими жуками. Можно мутить воду, головли идутъ на муть, если она идетъ не съ мѣста лова, а изъ устья ближайшаго ручья. Мутить минутъ десять за разъ. Прикормъ 6—7 дней черезъ день, съ 10 час. утра *).

В) НАСАДКА.—По сезонамъ и по мѣстностямъ различна — беретъ только на привычныя, мѣстныя насадки, о которыхъ надо узнать потроша рыбу. Вообще же: а) весной—червь, майскій жукъ, б) лѣтомъ—ракъ, в) осенью—лягушенокъ, живецъ.

Съ весны нѣкоторое время со дна на крупнаго земляного червя (выползка), начиная брать позднѣе

*) *Способъ бросанія прикормки*: скрытно изъ за куста въ пунктъ, куда впослѣдствіи бросать насадку, сперва толченый жмыхъ изъ конопли и отруби пшеничныя, то и другое съ перерывами въ 2—3 минуты, небольшими щепотками, а когда видно, по бульканью рыбъ, что головли подошли, бросать майскихъ жуковъ, вмѣстѣ съ малыми кусочками жмыха, чтобы кусочки ложились около мѣста будущей насадки на дно. Въ день: полтора фунта жмыха и десятка два жуковъ. За три дня до ловли жуковъ бросать не однихъ, а съ привязанной ниткой, съ поплавкомъ куги, прокалывая соломинкой, прутикомъ.

язя, съ роспускомъ березы, съ хорошей погодой, но пока еще вода мутна, пока онъ ѣстъ на разсвѣтѣ, въ сумеркахъ вечера, ночью... но это не долго, пока еще голоденъ и тамъ, гдѣ привыкъ къ выползкамъ, которыхъ рѣзаными не мѣшаетъ подбрасывать. Съ конца мая до осени не беретъ на червя-выползка. Тоже и на муравьиныя яйца. Съ мая въ забродку на перекатахъ нахлыстомъ, съ легкимъ грузиломъ: на чернаго таракана, на мясную муху, на мохнатаго тополеваго червя, на навознаго червя, на мотыля..., а всего дучше на майскаго жука, хуже на іюньскаго и прочихъ, и лучше на жуковъ въ узкихъ заросшихъ лѣсомъ рѣкахъ, чѣмъ въ большихъ. На майскаго жука (при его урожаѣ—черезъ три года въ четвертый) всѣми способами: доннымъ, со всякимъ грузиломъ; на поплавокъ съ грузомъ и безъ груза на короткую и длинную лесу, нахлыстомъ... Клевъ на привадѣ съ 10 утра и до 6 вечера, лучше въ тихую и ясную погоду, чѣмъ въ облачную и вѣтряную. Передъ насадкой прикормка по вышеуказанной программѣ, передъ самой закидкой. Насадка—жмыхъ кубиками, часто поджареный, величиной въ игральную кость. Лѣтомъ: хлѣбъ, зелень, ягоды, сыръ—съ поплавкомъ; кузнечикъ-нахлыстомъ; на піявку, на личинку майскаго жука, и въ особенности на рака. Хлѣбъ въ мѣстахъ населенныхъ: около городовъ, селеній, мельницъ; черный или бѣлый хлѣбъ, съ примѣсью пахучихъ и маслянистыхъ веществъ, или сминать съ швейцарскимъ или съ зеленымъ сыромъ (грушей, шарикомъ, съ волоцкій орѣхъ), на галушку, на пшеничное тѣсто, на драчену (кубиками); на зерна пшеницы, риса, гороха—хуже, да и ловля на мелкую насадку

труднѣе. Зелень: больше мелкій голавль, толстыми прядочками, насаживая космы водяной зелени. На мелкій недоваренный картофель, на вишню, гдѣ сады и огороды, водочные заводы, города, гдѣ приготовляя наливки, спускаютъ вишню и рябину въ воду. Красная вишня лучше черной, недоспѣлая и мелкая— лучше, не вынимая косточки и не отрывая черешокъ. На вишню: лѣтомъ, въ іюлѣ, но можно и всегда. Рябина, виноградъ, крыжовникъ... это скорѣе вечерняя насадка (4—6 ч.) и ночная, На тыкву кусочками. Еще: мучной червь (костяникъ), личинка мучного хруща; подкорышъ, опарышъ и ракушка — менѣе всего употребительны лѣтомъ. Мучной червь годится у мельницъ. Опарышъ — большіе легко срываютъ кисть ихъ. Подкорыши — личинки древесныхъ жуковъ хороши у плотовъ; ихъ въ Сибири хранятъ замороженными. Ракушка-молюскъ изъ двустворчатки—превосходна для крупныхъ головлей. Черный тараканъ, тополевой червь, синяя мясная муха— годятся и лѣтомъ, какъ весной. На пустыя кожурки личинокъ стрекозъ. На исходѣ лѣта у огородовъ: на зеленыхъ гладкихъ (картофельныхъ и капустныхъ) червей, личинокъ капустныхъ бабочекъ. На піявку берутъ жадно въ іюлѣ и августѣ, а въ хорошую погоду и весь сентябрь. На «сальника», или личинку майскаго жука, откормленную творогомъ для бѣлизны и твердости. Ракъ—самая распространенная русская насадка: линючій, только что скинувшій скорлупу—цѣликомъ, а изъ твердыхъ—чищенныя шейки-хвосты, клешни—съ мая до осени. Линька раковъ съ мая все лѣто, мягкокѣлость для каждой особи недѣли двѣ-три, самки позже самцовъ, всѣ—начиная

съ мелкихъ. Недѣлю синяя кожица, потомъ первое затвердѣніе—красная. На бѣлыхъ бабочекъ: нахлыстомъ.

Искусственныя насадки: мелкія рыбки («девонъ», металлическія и шелковыя, вертящіеся); насѣкомыя сдѣланныя хуже, чѣмъ живыя, и хуже берутся головлями, чѣмъ другими рыбами, а мѣстами вовсе не берется. Только подъ вечеръ, на порядочномъ теченіи, т.-е. маскируя насадку. Лучше искусственные жуки, кузнечики, чѣмъ мухи. На кусочекъ чернаго сукна нахлыстомъ.

Осенью: на лягушенка, на рыбешку, на сыръ, на кровь, на вареное мясо, печенку, на сало, на бараній мозгъ, рубцы, куриныя кишки и на искусственную рыбку. На шкварки, лучше бараньи, бѣлые кусочки, размочивъ ихъ. Мозгъ головной и спинной, слегка обваренный.

Г) СПОСОБЫ НАДѢВАНІЯ НАСАДОКЪ.— Кровь въ сгусткахъ, прессованная, твердая, яркая и свѣжая — на донныя удочки съ поплавкомъ, въ проводку, нотингемски. Самая непрочная и нечистоплотная насадка. Мозги столь же непрочны на крючкѣ. Печенку, нарѣзанную длинными полосками, вареную и сырую, нанизывая на крючекъ и оставивъ хвостикъ. При насадкѣ земляныхъ червей выполсковъ при вяломъ клевѣ совѣтуютъ перваго червя, едва задѣвъ на крючекъ, дать сорвать головлю и тѣмъ побудить и его и сосѣдей смѣлѣе брать. Майскій жукъ насаживается снизу, въ грудной щитикъ, такъ чтобы жало крючка (№№ 1—3) свободно выходило и даже торчало изъ зада насѣкомаго. Другіе пропускаютъ крючекъ сбоку въ щитокъ, къ которому прикрѣплены надкрылья. Эти

способы даютъ возможность мелочи обрывать жука, поэтому совѣтуютъ прокалывать въ спинку, между надкрыльями, пряча конецъ крючка въ брюшкѣ. Но послѣднее лучше для нахлыста, причемъ жукъ долго плаваетъ и барахтается на брюхѣ. Болѣе копотно—продѣть иглой поводокъ черезъ все тѣло жука, такъ чтобы крючекъ (можно маленькій тройникъ) торчалъ у головы или хвоста, а затѣмъ поводокъ пристегнуть къ лесѣ. Отрывать накрылья и ноги излишне, если ловятъ крупныхъ. Хлѣбныхъ (іюньскихъ) жуковъ насаживаютъ сразу по три. Искусственный жукъ годится только на быстринѣ, да и искусственные тонутъ, а лучшій клевъ на жука по верху, въ сумеркахъ. Слабыя насадки—куски избоины—или перевязываются ниткой накрестъ, нарѣзанные кубиками въ игральную кость, задѣвая на нее крючекъ, или привязываются къ нему ниткой. Зелень для болѣе толстыхъ крючковъ, и дѣлать гуще прядки. Вишня насаживается трояко: безъ косточки—поводокъ снять и пропустить въ проколъ противъ разрыва, черезъ который вынута косточка, особенно хорошо при двойномъ крючкѣ, или тройничекѣ. Можно положить вишню съ косточкой на сгибъ крючка, а черешокъ привязать къ нему шелковинкой. Это требуетъ незрѣлой вишни и сильной подсѣчки. Самое надежное—проколоть у черешка и обвести крючекъ вокругъ косточки. Мучной червь держится на крючкѣ прочно: насаживать по нѣсколько, задѣвая ниже головки на довольно легкій крючекъ. Піявку съ головы на небольшой крючекъ, чтобы жало выходило наружу, а она возможно больше вилась. Изъ личинки майскаго жука предварительно выдавить тем-

ное содержимое, чтобы не чернѣлъ, прокалывать немного ниже головы снизу и выпускать жало наружу, не близко къ хвосту, чтобы не свернулся шаромъ и не закрутилъ лесу. Очищенныя раковыя клешни и шейки брать отъ болѣе жесткихъ раковъ, мочить предварительно въ водѣ, чтобы окрѣпли. Для облегченія очистки: соленый кипятокъ ключемъ и облить холодной водой или выдержать въ уксусѣ. Насаживать для крупной рыбы все туловище, или крупныя клешни, шейки, или дѣлить послѣднюю на 2 части, или 2—3 шейки сразу. Мягкій ракъ: мелкаго, проколовъ въ глазъ, прячутъ крючекъ въ хвостикъ; крупнаго, проколовъ черезъ глазъ, выпустивъ у второй пары ногъ, спустивъ его по поводку, прокалываютъ снизу въ хвостъ. Иногда обламываютъ клешни, лапки. Можно и обратно—отъ шейки къ глазу, или употреблять снасточку изъ двухъ крючковъ. Шейка насаживается, какъ червякъ; въ клешнѣ конецъ крючка прячутъ въ ея раздвоеніе. Кузнечиковъ крупныхъ—на систему изъ двухъ крючковъ; мелкихъ на крючекъ 2—3 штуки, и больше. Бабочки, чтобы дольше не намокали—по двѣ, одна сверху другая снизу, обѣ черезъ голову въ грудь. При рыбкѣ-живцѣ лучше систему крючковъ, чтобы не срывалъ. Лягушка, не больше грецкаго орѣха, на снасточки изъ 2—3 крючковъ. Сыръ кубиками или шариками въ орѣхъ на крючекъ средней величины.

Д) КАЛЕНДАРЬ ГОЛОВЛЯ.—Январь, февраль спячка и отказъ отъ пищи, и только при теплыхъ зимахъ юга и оттепеляхъ болѣе подвиженъ и беретъ. Мартъ—выходъ изъ глубинъ, начало жору передъ нерестомъ, что бываетъ въ концѣ марта и въ апрѣлѣ,

въ зависимости отъ широты, рѣки, погоды. Съ недѣлю болѣетъ, укрывается въ ямахъ, потомъ жадный жоръ съ начала мая. Клюетъ до глубокой осени, до погруженія въ оцѣпенѣніе, т. е. до декабря.

СУДАКЪ. А) ПИЩА. Главная пища—мелкая рыба и только лѣтомъ онъ ѣстъ также раковъ и лягушекъ. Мелкій судакъ (около ½ фун.), повидимому, предпочитаетъ червей и насѣкомыхъ, такъ какъ рѣже беретъ на малька, чѣмъ мелкій окунь, и попадается большею частью на червя. Хищностью взрослый судакъ превосходитъ окуня и почти не уступаетъ щукѣ. Это чрезвычайно прожорливая, сильная и быстрая въ движеніяхъ рыба, увлекающаяся такъ погоней за добычей, что выскакиваетъ на вершковыя отмели. Судакъ не даетъ пощады даже своему потомству, молодому поколѣнію, но, имѣя сравнительно нешырокую пасть, всего болѣе предпочитаетъ узкихъ рыбокъ—ельцовъ, уклеекъ, щурятъ и пискарей, избѣгая широкихъ рыбъ (подлещиковъ).

Б) ПРИКОРМКА. О прикормкѣ свѣдѣній нѣтъ; см. Окунь—прикормка хищныхъ рыбъ. Молодыхъ же судаковъ—какъ червеядныхъ.

В) НАСАДКА. Насадками служатъ: живецъ; мертвая рыбка—иногда, части мертвой рыбки при особомъ способѣ ловли; черви при ловлѣ мелкихъ (до ½ ф.) судаковъ. Живцы изъ узкихъ породъ рыбъ: елецъ, уклейка, голецъ, пискарь, корюшка. По узости глотки судакъ беретъ добычу такой величины, какую беретъ окунь вдвое меньшей величины. На широкаго живца (подлещикъ, густера, даже красноперка, плотва) мѣстами вовсе не беретъ. Живецъ долженъ быть боекъ; вялаго не хватаютъ вовсе или неохотно. Беретъ боль-

шею частью у дна ходячаго живца, а не затаившагося и стоячаго живца; въ вершкѣ отъ дна. Изрѣдка голодный судакъ беретъ на червя, лягушку и рака (преимущественно линючаго), а потому эти насадки употребляются рѣдко; весной выползки. На блесну спининнговую весной и осенью. Весной, по спадѣ водъ, у шлюзовъ, короткое время и въ большіе паводки. На быстрой водѣ можно и на мертвую рыбку, закрѣпленную во вращающійся (отъ лопастей) сетъ (система крючковъ), какъ при ловлѣ вообще спиннингомъ. Такими же насадками ловятъ голодныхъ судаковъ послѣ нереста съ іюня, ловъ длится до іюля и возобновляется въ августѣ. Въ бурлящей водѣ мельничныхъ омутовъ ловятъ на насадку изъ частей мертвой рыбки, изъ однихъ боковъ (филейчиковъ, срѣзанныхъ отъ головы до хвоста): у рыбки вершка въ три съ половиной длиной отрѣзываютъ голову у самыхъ жабръ, дѣлаютъ разрѣзъ вдоль спины и снимаютъ мясо съ костей двумя пластинками, сохраняя всю чешую, приманивающую своимъ блескомъ. Блесны употребляютъ: для дорожки, спиннинга и для блесненія въ отвѣсъ, какъ окуней. Послѣднія блесны, окуневыя—Волжскія (Нижне-Волжскія), см. стр. 61—64.

Г) СПОСОБЫ НАСАДКИ. Живцы (пескарь, елецъ, голавликъ, уклейка, рѣдко подъязокъ или плотичка) насаживаются черезъ ротъ въ ноздрю, и чѣмъ они бойчее, тѣмъ лучше; на вялаго, а тѣмъ болѣе соннаго живца, котораго часто беретъ щука, судакъ не возьметъ. При ловлѣ на жерлицы живецъ на двойномъ крючкѣ, пропущенномъ черезъ жабру въ ротъ. Мертвую рыбку обязательно на снасточку съ вращательнымъ приспособленіемъ. При насадкѣ однихъ

рыбьихъ боковъ безъ головы и хребта, какъ указано выше, крючекъ продѣвается черезъ конецъ, гдѣ отрѣзана голова. Извиваніе насадки такой въ тихихъ водахъ достигается подтаскиваніемъ ея къ себѣ, послѣ закидки. Живца судакъ беретъ большею частью съ головы. На сильномъ теченіи—живца за спинку, стараясь вообще какъ можно меньше мять рыбу.

Д) ПОКЛЕВЪ и ПОДСѢЧКА.—У судака зубы остры; отъ нихъ на раненой рыбѣ остаются пробоины, точно отъ гвоздей. Схвативъ живца зубами, немедля плыветъ къ ближайшему убѣжищу, заглатывая насадку на ходу. Поклевка передается рукѣ ввидѣ довольно слабаго, но рѣзкаго толчка, какъ будто насадка или грузило стукнулись о камень; затѣмъ леску начинаетъ тянуть, будто задѣли пукъ водяной травы, широкую щепу, будто теченіе стало сильнѣе... Тогда подаютъ возможно больше леску и подсѣкаютъ. Подача лески даетъ этой рыбѣ время забрать насадку. При невозможности дальше подавать леску—подсѣкать очень быстрымъ и широкимъ размахомъ. Послѣ подсѣчки судакъ мчится въ коряги, поэтому надо тотчасъ круто водить его и тащить. При подсѣчкѣ ходитъ сильнѣе окуня, но не бросается въ стороны, нѣженъ и повадливъ на подсѣчку—тащить смѣлѣй, не давая опомниться. Онъ никогда не выскакиваетъ изъ воды и не трепещется внѣ воды, скоро снетъ на воздухѣ, но не вывоженный можетъ перебить въ водѣ тонкую леску. Онъ лишь упирается и подергиваетъ лесу, какъ «играющая собака».

На быстромъ теченіи судакъ большею частью не топитъ поплавокъ, а ведетъ его въ сторону или противъ теченія; при уженіи на быстрой водѣ по-

плавокъ окунается медленно, какъ при поклевкѣ окуня, или же порывисто, какъ бы клюнула щука. Рыбу подсѣкаютъ, когда она смотала весь запасъ, если часть лесы была для запаса намотана и слегка закрѣплена на поплавкѣ, или когда натянулась и леска выше поплавка если живецъ и не будетъ заглоченъ еще, хорошо забранъ въ пасть. При само-подсѣчкѣ на переметѣ, подпускѣ, жерлицѣ—судакъ ходитъ по дну, а утащивъ кружокъ, становится съ нимъ далеко отъ берега, чѣмъ и отличается отъ щуки. При ходовой ловлѣ клевъ судака похожъ на щучій: рука чувствуетъ небольшое сотрясеніе и кажется, что крючекъ зацѣпился за какой то легкій предметъ. Въ этотъ моментъ весьма полезно потихоньку потянуть леску кверху, чтобы хищникъ подумалъ, что живецъ вырывается и схватилъ бы его глубже въ пасть. Въ результатѣ потяжка внизъ, тогда надо дать свободу лескѣ идти натянутою внизъ и, давъ заглотить, подсѣчь. Иногда, схвативъ живца, судакъ идетъ быстро въ сторону, причемъ, если живецъ великъ, то бросаетъ и вновь хватаетъ его. Крупный беретъ всегда вѣрно, но быстро старается шмыгнуть въ коряги, почему скорѣе вести его наверхъ.

Е) КАЛЕНДАРЬ СУДАКА.—Нерестъ начинается до разлива, какъ бы онъ не запоздалъ, только въ низовьяхъ рѣкъ, въ устьяхъ Волги—въ концѣ марта; въ прочихъ мѣстахъ въ концѣ марта и до начала іюня. Самъ нерестъ 3—4 недѣли у травянистыхъ береговъ русла, но не на поймѣ, куда идетъ позже. Къ нересту выростаютъ у него два клыка. Въ озерахъ позже. По Волгѣ онъ подымается высоко по рѣкѣ. На шлюзованныхъ рѣкахъ, съ начала закрытія пло-

тинъ прыгаетъ внизъ со шлюзовъ, на саженную высоту. Послѣ нереста скатывается или въ море или въ ямы, куда уходитъ и молодь. Обратный ходъ изъ моря со средины лѣта или съ его конца. Съ южнымъ весеннимъ вѣтромъ входъ судака въ рѣки усиливается. Зимуетъ или въ ямахъ или массами въ устьяхъ рѣкъ, а въ теплыя зимы все время идетъ его ходъ; въ холодныя главный ходъ—начало марта, поздній—начало апрѣля. Ловля: весенняя (отъ вскрытія рѣкъ до нереста), лѣтняя (іюнь—іюль), осенняя и зимняя. Весной въ рѣкѣ на удочку случайно, а въ ямахъ мельничныхъ омутовъ—спеціально; уженье съ іюня, прекращается въ іюлѣ и возобновляется въ августѣ, когда оно дѣлается наиболѣе добычливо, и до заморозковъ. Блесненье начинается съ осени, дорожковое, спининговое и въ отвѣсъ по прорубямъ.

ЧОПЪ, судакообразная рыба (въ Днѣстрѣ, Дунаѣ). А) ПИЩА—черви и мелкая рыбешка, но червя предпочитаетъ, въ виду малаго рта. Б) НАСАДКА—какъ для окуня и судака, но клюетъ рѣдко. В) БЕРЕТЪ вяло, ибо мало поворотливъ. Г) КАЛЕНДАРЬ: беретъ только въ теплое время (іюнь—августъ), въ сумерки, въ мутную воду, на глубинахъ. Нерестъ мартъ—май.

ШЕРЕСПЕРЪ (**жерихъ**). А)—ПИЩА. — Не ѣстъ только во время зимней лежки, залегая до рѣкостава и до первой прибыли вешней воды, позже головля; вмѣстѣ съ яземъ начинаетъ ѣсть. Ѣстъ днемъ, а ночами только майскими и іюньскими, «бѣлыми-воробьиными» ночами. Хищными становятся молодые шересперы по второму году, но съ удочки берутъ только пожилые, 5—6 фунтовые, на живцовъ меньше полфунта, а болѣе крупныхъ, даже очень большіе

жерихи, не берутъ. Не ѣстъ во время нереста во второй половинѣ апрѣля. Потомъ отъ зимы и нереста бываетъ столь слабъ, что, не будучи способенъ ловить здоровыхъ рыбокъ, переходитъ временно на червей, коихъ беретъ очень жадно. Ѣстъ насѣкомыхъ.

Б) ПРИКОРМКА—привлекающая мелкую рыбу, за которой онъ охотится.

В) НАСАДКИ.—Живцы, искусственныя насадки, насѣкомыя, черви. Червь—крупный выползокъ весной послѣ нереста на донку. Въ остальной годъ—случайно беретъ червя. Насѣкомыя: черный тараканъ съ начала мая. Позже—жукъ. И тотчасъ же и живыя рыбки. На рака—въ Средней Россіи. Бабочки, кузнечики, хрущи (съ развернутыми крыльями) на тихихъ лѣсныхъ рѣкахъ. Искусственныя насадки: ввидѣ миногъ на югѣ; тамъ же въ видѣ крупныхъ насѣкомыхъ (вершокъ длины и двѣ линіи толщины). Живецъ: пискарикъ, рѣже голавликъ; ельчикъ, уклейка (но онѣ скоро снутъ). Металлическія рыбки: девоны—многогранные (разрѣзныя, съ 3—4 тройничками)—лучшія на струѣ. Ихъ при нуждѣ могутъ замѣнить мѣдныя блесны и дорожки, особенно скрученныя винтомъ, какъ хорошо играющія. На мертвую рыбку со снасточкой (изъ крючковъ и винта) со шлюзовъ. Личинка хруща (Казань).

Г) СПОСОБЫ НАДѢВАНІЯ НАСАДОКЪ НА КРЮЧЕКЪ.—Черви какъ и для другихъ рыбъ. Личинка майскаго жука—при ловлѣ полунахлыстомъ—какъ вообще. Пискарика—при ходовой ловлѣ—насаживать за губу ординарнымъ или двойнымъ крючкомъ.

Д) КАЛЕНДАРЬ ШЕРЕСПЕРА.—Спячка въ холодныя зимы передъ рѣкоставомъ и до водополья, съ

окончаніемъ ея, иногда позднѣе язя. Для нереста подъемъ вверхъ по рѣкамъ, но не въ притоки, а до перекатовъ главнаго русла, гдѣ нерестъ. Нерестъ во второй половинѣ апрѣля, когда уже прибыль воды въ аршинъ, днемъ. Сильно ослабѣваютъ послѣ нереста, не могутъ нѣкоторое время ловить рыбешку и ѣдятъ червей. У шлюзовъ отъѣдаются недѣли двѣ, три. Потомъ разбредаются по плесамъ, а ночуютъ въ ближнихъ ямахъ. Рыба дневная. Молодь появляется въ концѣ мая большими стайками и крупнѣй всей прочей бѣлой рыбы-молоди. Въ годъ растетъ до полъфунта. Хищность со второго года; молодь уходитъ въ море до трехлѣтняго возраста. Разгаръ ловли съ первыхъ чиселъ мая; очень хорошо идутъ на удочки съ половины іюля.

СОМЪ. А) ПИЩА: исключительно животная и разнообразная—рыба всѣхъ видовъ и величинъ: зажирѣвшіе сомы кормятся лягушками, легче добываемыми, раками и ракушками рѣчными и морскими (лягушки преимущественно зеленыя); хватаютъ все живое—утятъ, гусенятъ, птицъ водяныхъ, топятъ плывущихъ большихъ животныхъ (собакъ, телятъ), дѣтей. Поѣдаютъ отбросы потрошимыхъ рыбъ на промыслахъ, падаль. Молодые сомята на перекатахъ начинаютъ хватать гольцовъ, подкаменщиковъ и пискарей на первомъ—второмъ мѣсяцѣ. Перестаетъ кормиться съ холодами и залегаетъ въ ямы раньше другихъ рыбъ, иногда съ сентября, ничего не ѣстъ. Б) ПРИКОРМЪ: на рыбныхъ промыслахъ Куры, Волги собираются къ ватагамъ, гдѣ имъ бросаютъ внутренности рыбъ; въ огромномъ числѣ, подходятъ къ плотамъ въ извѣстные часы и, хватая отбросы, представляютъ ужасное зрѣ-

лище. Замѣтивъ въ рѣчной ямѣ присутствіе сомовъ, иные прикармливаютъ ихъ нѣсколько дней крупными кусками густовареной каши, на обжареный и уплотненный комокъ которой и можно поймать *).

В) НАСАДКИ: рѣдко на куски каши или хлѣба, чаще живцы, не очень мелкіе, но и не очень крупные, но живучи, чтобы не снули долго, даже въ тепловатой водѣ. По мѣстностямъ есть излюбленные живцы: хороши голавлики, караси, линьки, подлещики, налимъ, вьюнъ, щуренокъ, минога и ея личинка, язикъ, до 1—3 фунтовъ иногда. Потроха рыбьи и птичьи, тараній пузырь, жареный воробей, скворецъ, галка и проч., мясо кускомъ въ кулакъ; лягушки, особенно зеленыя, живая лучше полумертвой и ободранной; ракъ линючій и твердый, раковыя шейки для мелкихъ сомовъ; на кучу червей, на червя, мелкій сомъ весной; ракушка и устрица; личинка майскаго жука для сомятъ; саранча, даже старый прокопченный войлокъ, старыя пробки.

Г) СПОСОБЫ НАДѢВАНІЯ НАСАДОКЪ. — Живцовъ для ловли въ тихой водѣ—зацѣплять крючкомъ за спину подъ спинной плавникъ, рѣже за губу (послѣднее на теченіи, на днѣ), еще рѣже—пропуская поводокъ черезъ ротъ и задній проходъ или пришивая къ крючку; вьюна за губы, но лучше его и налима раньше обернуть тряпкой, чтобы не сорвалъ. Слѣпого вьюнчика—за губу, ибо сомъ беретъ его съ хвоста. Потроха, жареныя птицы мясо,... пришивать къ снасти. Мясо разрѣзать, вложить крючекъ и замотать ниткой. Твердое мясо разбить палкой. Ракъ

*) Приманкой также служитъ ударъ по водѣ, вродѣ кваканья лягушекъ или чмоканья самки-сома (приборъ—клокъ, въ маѣ).

или какъ всегда, или пропустить крючекъ и поводокъ въ задній проходъ рачьей шейки, потомъ вынуть изъ прокола ея середины и, оставивъ поводокъ петлей, спрятать крючекъ въ тѣлѣ рака, тогда сорвать его трудно. Наколовшійся не разъ на крючки сомъ старается сбить насадку хвостомъ. Лягушку безъ грузила живую, чтобы ходила по верху и огребаніями ногъ привлекала сома.

Д) ПОКЛЕВКА И ПОДСѢЧКА.—Сомъ не сразу беретъ приманку, а какъ бы сосетъ и виснетъ на ней, точно гиря, ему отдаютъ по немногу лесу, а затѣмъ подсѣкаютъ сильнѣй, чтобы приманка не удержала крючка, т. е. глядя по приманкѣ. При вытаскиваніи или слабо тащится или упирается, сгибая плесо хвоста, или внезапно бросается и можетъ сорвать рыбака съ лодки, особенно если тотъ безъ катушки.

Е) КАЛЕНДАРЬ СОМА.—Весной пробуждается съ приливомъ теплой воды и выходятъ изъ зимнихъ ямъ въ затоны, озера, въ море, или вверхъ по рѣкѣ, спасаясь отъ мутной воды. Всякую прибыль воды стремится къ потокамъ съ болѣе чистой водой. Въ половодье держится на поймѣ. Но нерестъ чаще въ руслѣ. Нерестъ черезъ мѣсяцъ послѣ пробужденія, а до нереста усиленно кормится во время бродяжничества. Нерестъ поздній при 15—16 градусахъ Реомюра, б. ч. въ маѣ вмѣстѣ съ карпами, на югѣ—апрѣль. Молодые выводятся черезъ 7—10 дней. Къ осени уже въ полъ фунта. Послѣ нереста возвратъ въ ямы къ осѣдлости. Бродитъ зорями, но плаваетъ и днемъ; въ грозы выходитъ на верхъ.

ЯЗЬ. А) ПИЩА: разнообразна весьма, они всеядны—всѣ съѣдобныя органическія вещества—растенія,.. мелкая рыбешка... По сезонамъ: *весной*—червей, икру подуста, головля, плотвы...; *лѣтомъ*—личинокъ насѣкомыхъ (опарышей—личинокъ синей, мясной мухи изъ падали, крысокъ *), личинокъ мухи изъ барокъ; личинокъ жуковъ, стрекозъ, комаровъ и мошекъ; взрослыя насѣкомыя — майскіе жуки (но на нихъ менѣе падокъ, чѣмъ головль); стрекозы, метлица, поденка, во время ихъ выпада въ массахъ, въ прудахъ; кузнечики въ небольшихъ луговыхъ рѣкахъ; ночныя бабочки, мошкара, комары; раки преимущественно линючіе — любимая пища крупныхъ язей. *Осенью*: мотыль (послѣ кузнечиковъ)—личинка большого комара-толкунчика, лягушата. Крупный язь хищенъ, ѣстъ мальковъ всѣхъ видовъ рыбъ, особенно при урожаѣ молоди, когда ею не брезгаютъ молодые язи, плотва и ерши. Съ этой только цѣлью вертятся они у шлюзовъ послѣ паводковъ. Растительная пища чуть ли не важнѣе животной. Язь, подобно карповымъ, болѣе травояденъ, чѣмъ насѣкомояденъ. Лѣтомъ въ его желудкѣ всегда зеленая растительная кашица, особенно изъ нитчатыхъ водорослей (шелковникъ), рѣже изъ побѣговъ прочихъ водорослей. Въ судоходныхъ рѣкахъ—хлѣбное зерно (ячменя, пшеницы, ржи), приносимое впрочемъ и дождевыми потоками съ полей и съ лошадинымъ пометомъ. Извержения животныхъ. Кровь съ боенъ. Ягоды съ винныхъ заводовъ, фрукты изъ садовъ.

Б) ПРИКОРМКА—ПРИВАДА.—Весьма полезна,

*) Червь—личинка стекловидной мухи изъ выгребныхъ ямъ.

состоитъ изъ всего, что язь ѣстъ и согласуется съ насадкой, въ зависимости отъ сезона и мѣстныхъ привычныхъ для рыбы кормовъ.

Весной — муравьиныя яйца, сушеныя (ошпаренныя кипяткомъ, чтобы тонули) и свѣжія, какъ лучшая прикормка на слабомъ теченіи — далеко плывутъ и не насыщаютъ рыбу, не задерживаются на днѣ. Обваренная перловая (ячменная) крупа не требуетъ паренія, какъ грешневая, какъ пшеница, рожь, овесъ. Крупная гречневая каша менѣе годна, чѣмъ для подуста, равно какъ и примѣсь масла для вкуса, запаха и какъ слабительное, чтобы рыба не наѣдалась. Одна изъ лучшихъ — жмыхи (конопляные и льняные) толченые (или выжимки, избоина, макуха, колобъ, дуранда). Соленая кетовая икра въ смѣси съ отрубями, глиною, тѣстомъ. Тѣсто на треть изъ отрубей—вмѣсто глины. Всѣ прикормки на теченіи—въ шарахъ изъ смѣси съ глиной, не толще кулака; крупнѣй на большемъ теченіи, ложащихся на дно въ сажени ниже рыболова (лодки). Сначала прикормку «травятъ» въ большомъ количествѣ, а когда присутствіе рыбы замѣчено—бросаютъ скупо. Можно опускать на дно въ мѣшкахъ изъ рѣдины ржаной солодъ и квасную гущу.

В) НАСАДКИ. Растенія, безпозвоночныя и высшія животныя. Распаренныя зерна, пшеницы, ржи, овса, ячменя, гороха, кукурузы; картофель, хлѣбные шарики, смятые комочки каши, тѣсто, масляные жмыхи, водяная нитчатая зелень. Земляные черви (выползки, навозные, грядовые), раки, личинки жуковъ (подкорыши; майскаго жука — «угорь»), личинки двукрылыхъ (крыски или хвостатый червь,

опарыши, мотыль), личинки бабочекъ денныхъ и вечернихъ (капустный, тополевый червь), муравьиныя яйца, мухи, пчелы, кузнечики, стрекозы, метлица, тараканы. Лягушата—рѣдко, осенью, а чаще—мальки рыбъ, мелкіе живцы, блесны, искусственныя рыбки...

Г) СПОСОБЫ НАДѢВАНІЯ НАСАДОКЪ.—Муравьиныя яйца, крупныя, насаживаются кисточкой въ 3—5 штукъ, прокалывая одно за другимъ осторожно, чтобы содержимое не вытекло. Муравьиное яйцо сидитъ крѣпче распаренаго зерна, но слабѣе опарыша и «крыски». Земляныхъ червей насаживать цѣликомъ, а если клевъ надежный, то можно и кусочками. Жидкое тѣсто изъ отрубей плохо держится на крючкѣ и слетаетъ при всякомъ энергичномъ выемѣ лесы изъ воды, но такая тающая насадка очень привлекаетъ рыбъ. На малыхъ тройничкахъ она лучше держится, чѣмъ на ординарномъ крючкѣ, Дуранду наживляютъ кусками, въ ноготь большого пальца—она тоже хрупка и часто слетаетъ. Молоки соленой селедки обертываютъ вокругъ крючка и закрѣпляютъ волоскомъ или ниткой (бѣлыми). На пискарика и слѣпого вьюнчика ловятъ, надѣвая на два крючка—однимъ задѣть за ротъ, а другимъ за спинку около хвоста. Вмѣсто миноги или ея личинки надѣваютъ замшевую полоску. Угря-личинку майскаго жука насаживать клубомъ. Хлѣбные комочки лучше насаживать на якорьки. Кузнечика (сѣраго или зеленаго) насаживать по одному, цѣликомъ, отрывая у большихъ скаковыя ноги; крючекъ втыкаютъ въ грудь, оставляя голову свободной, и проводятъ въ брюшко, или, такъ какъ язь беретъ кузнечика съ головы, мелкій крючекъ провести наискось черезъ грудь, выпустить сверху изъ

праваго, а не лѣваго щитка шеи, чтобы жало торчало снаружи. Крылатый кузнечикъ-тонкобрюхій-самецъ очень прочная насадка. Синяя стрекоза («стрѣлецъ») насаживается, чтобы крючекъ проходилъ голову и хвостъ. Большихъ толстобрюхихъ стрекозъ насаживаютъ, втыкая крючекъ въ туловище подъ самое горло, пропускаютъ крючекъ черезъ все насѣкомое, выводя жало за полвершка отъ хвоста, иногда обрывая длинныя-переднія крылья.

Д) ПОКЛЕВКА и ПОДСѢЧКА.—Поклевка довольно рѣзкая, особенно весной; поплавокъ сразу исчезаетъ подъ водой. Сытый язь или напуганный сперва щиплетъ насадку, чѣмъ и срываетъ ее съ крючка безнаказанно. При ловлѣ на теченіи, «на круглую пробочку», захлеснутую по экватору—она рѣдко погружается яземъ въ воду, а своимъ «миганьемъ» обозначаетъ поклевку. При ловлѣ нахлыстомъ поклевка обозначается кружкомъ возлѣ плывущей насадки и требуетъ немедленной подсѣчки, ибо язь часто выплевываетъ искусственную насадку. Онъ беретъ большею частью очень осторожно, губами и нерѣдко только пробуетъ и выплевываетъ насадку. Только въ жаръ беретъ очень вѣрно; слышно (вслѣдъ за исчезновеніемъ поплавка) какъ за леску, кто то трогаетъ, затѣмъ она начинаетъ какъ бы крутиться и идетъ не туда, куда слѣдуетъ, и какъ будто, вмѣстѣ съ тѣмъ зацѣпила за корягу. Подсѣкать—когда леска натянется, не очень сильно и не очень рѣзко, затѣмъ тихо вести къ себѣ.

Е) КАЛЕНДАРЬ ЯЗЯ. Зимой язь бываетъ въ спячкѣ только въ большіе морозы, стоя неподвижно въ ямахъ и на илу (вмѣстѣ съ окунями въ озерахъ), а подъязки (съ плотвой) жмутся къ берегу. Съ замер-

заніемъ водъ уходитъ на становища не сразу, а поднимается на поверхность къ первому льду. Въ теплые дни, оттепели ходитъ на мели и перекаты, кормится, особенно налимьей икрой. Нерестъ до установленія теплой погоды. Черезъ мѣсяцъ избираютъ себѣ лѣтнее становище (около средины мая въ Средней Россіи), въ омутахъ и омуткахъ съ закрытіемъ изъ корягъ, земляныхъ глыбъ, настила пола вишняковъ и проч. Откуда выходятъ за добычей и на прогулки («плавятся»). Такой образъ жизни до первыхъ осеннихъ утренниковъ, губящихъ насѣкомыхъ. Потомъ осень въ періодъ дождей и паводковъ—кочуютъ, до ухода на зимовье.

ПОДУСТЪ. А) Пища: лѣтомъ—водоросли («зелень»), коими обростаютъ предметы подъ водой; весной—икра другихъ рыбъ; земляные черви до второй половины мая; въ судоходныхъ рѣкахъ съ большимъ провозомъ зерна—зёрна (пшеница, рожь, овесъ); осенью—вырываетъ изъ ила мотыля (не изъ глубокаго ила, а изъ иловатаго хряща и песка). Падающими насѣкомыми кормятся рѣдко; преслѣдовать рыбешку мѣшаетъ устройство рта.

Б) ПРИКОРМКА: отруби и муравьиныя яйца; отруби крупныя, лучше поджаренныя; муравьиныя яйца сухія и свѣжія, обваренныя кипяткомъ; комья съ глиной порыхлѣе на слабомъ и повязче на сильномъ теченіи. Еще лучше, вмѣсто глины, творогъ, смятый съ жидковатымъ тѣстомъ пшеничнымъ или ржанымъ, въ который вминаются отруби и муравьиныя яйца.

В) НАСАДКА: свѣжія муравьиныя яйца и опарышъ; мотыль (если онъ есть и въ прикормкѣ); поздней осенью—пирожки изъ глины съ начинкой изъ мо-

тыля въ прикормку; распаренную пшеницу, если прикормка пареныя зерна, а если перловая крупа, то насаживать муравьиныя яйца, или опарыша, или 2—3 перловки. На быстрыхъ южныхъ рѣкахъ—горохъ, если прикормка изъ него.

Г) СПОСОБЫ НАСАДКИ.—Муравьиное яйцо, по 1—2 штуки, за кожицу, чтобы не выпустить молочка, поперекъ, а не за кончикъ яйца, отчего клевъ вѣрнѣе. Выбирать яйца крупныя, отсѣивая мелкія для прикормки. Кусочки червей—лѣтомъ, если прикормкой каша, прихватывая ихъ поперекъ крючкомъ, выбирая упругихъ и жесткихъ червей («желѣзнякъ»). Полезно обмакивать червей въ эфирныя масла, чистыя или съ прованскимъ масломъ—лѣтомъ прѣсный кормъ надоѣдаетъ (на ложечку чайную прованскаго нѣсколько капель родіеваго или другого эфирнаго масла). И зерна надобно сдабривать. Зерна нанизывать по одному—отборному (тонкокожая пшеница изъ сѣменныхъ магазиновъ, моченая сутки до паренія). Мятый хлѣбъ комочками непроченъ. На зелень прядками (рѣдко). Крыска обычнымъ способомъ.

Д) ПОКЛЕВКА И ПОДСѢЧКА.—Насадку беретъ нѣжнѣе плотвы, втягивая въ себя и держа губами, долго не проглатывая: почему на слабомъ теченіи поклевку не отличить отъ задержки крючка; на быстринѣ поплавокъ исчезаетъ, а мелкій трясется, не окунаясь. Подсѣкать съ исчезновеніемъ поплавка, сильнѣе на слабомъ теченіи. Схвативъ насадку, идетъ съ ней въ сторону, отчего поплавокъ коситъ, погружаясь.

Е) КАЛЕНДАРЬ ПОДУСТА.—Икру мечетъ тотчасъ за яземъ во второй половинѣ апрѣля; послѣ чего держится нѣкоторое время у мѣста нерестилища и

кормится икрой чужой и своей. Для нереста, еще подольдомъ, начинаетъ подниматься противъ теченія и заходитъ далеко. Со средины мая возвратъ. Держится до осени на теченіи, а потомъ въ болѣе тихихъ и глубокихъ мѣстахъ, гдѣ и зимуетъ, въ глубокихъ ямахъ.

ПЛОТВА (и ея разновидности—вобла и тарань).—А) ПИЩА—лѣтомъ главный кормъ зелень-шелковникъ, въ серединѣ лѣта (іюнь—іюль), поѣдаетъ мальковъ, если ихъ урожай, потомъ (іюль—августъ)—насѣкомыми;—«мятелицей», личинками мошкары и другими...; мелкія животныя, до молюсковъ включительно; мормышъ. Зимой ѣсть періодически, въ оттепели, выходя на мелкія мѣста, къ берегамъ, добывая мотылей и мормышей. Очень прихотлива и привередлива, любитъ вкусныя вещи.

Б) ПРИКОРМКИ. — Въ прудахъ—пареная рожь, крошки хлѣба (чернаго), распаренныя корки, къ нимъ для запаха—пшеничныхъ отрубей, толченаго конопляного сѣмени, слегка поджареннаго. За 2—3 дня утромъ и вечеромъ по 3—4 пригоршни, на двухъаршинной глубинѣ, и передъ ловлей. Или—мелкой крошки жмыхи конопляные и льняные. Или—плиточки поджареннаго конопляного сѣмени, толченаго или ободраннаго, съ клейстеромъ. На слабомъ теченіи: мотыль, муравьиныя яйца, крупныя пшеничныя отруби, ободраное конопляное сѣмя—въ глиняныхъ шарахъ, рыхлость коихъ пропорціональна слабости теченія. Зелень. Взрываніе дна весломъ, шестомъ (муть).

В) НАСАДКИ.—Растительныя и животныя. Первыя больше въ стоячей, вторыя больше въ проточной водѣ. Растительныя: хлѣбъ, пареныя зерна, зелень...

Животныя: мотыль, опарышъ, муравьиныя яйца, навозныя черви,—изрѣдка: мухи, мелкіе кузнечики, личинка мошкары (шиворотка), раковыя шейки и клешни. Хлѣбъ болѣе пахучій, и вязкій (черный), сдобренный снадобьями—медомъ и прованскимъ масломъ съ нѣсколькими каплями анисоваго или мятнаго масла; изъ бѣлыхъ хлѣбовъ—домашній, сдобный, сыроватый, или тѣсто, слегка просоленое, иногда и слегка поджаренное съ саломъ на сковородкѣ. Иногда мякишъ сминаютъ со слизью изъ желудка пойманныхъ рыбъ. Красный цвѣтъ привлекаетъ—добавлять сурикъ въ бѣлый хлѣбъ. Хлѣбныя зерна хуже хлѣбнаго мякиша. Лучше—перловая крупа, слегка разваренная, потомъ пареные—пшеница, рожь и овесъ. Горохъ, зеленый горошекъ, молодой сахарный горохъ, чечевица—плоховаты. Саго разваренное (тапіоку). Зелень превосходна лѣтомъ—но ее беретъ тамъ, гдѣ привыкла къ ней. Это нитчанки, водяной зеленый шелкъ со свай и камней, свѣтлыя—съ быстринъ и малой глубины. Вкусъ ея огуречный, она переполнена инфузоріями и другими мелкими организмами. Держать ее въ мокрой тряпкѣ. Ловить на теченіи, которое заставляетъ зелень виться. Самая добычливая ловля на зелень (въ удачное время на удачномъ мѣстѣ), которая играетъ для плотвы роль и лекарства отъ лѣтнихъ паразитовъ; годится съ конца мая, съ начала теплой погоды, какъ только зелень отрастетъ на вершокъ на сваяхъ, и до середины августа, или начала сентября, причемъ жадность наибольшая въ срединѣ сезона, когда паводки сорвутъ и разнесутъ зелень всюду. Мотыль по виду и цвѣту—лакомство, болѣе заманчивое на теченіи. Мотыль съ весны до прочистки

воды, въ срединѣ мая, и вновь съ первыми заморозками; зимой до вскрытія. Земляные черви хуже хлѣба и мотыля, на выползковъ же случайно, скорѣе на мелкаго земляного и навознаго, даже на кусочки выползка и желѣзняка на ершовыхъ и пискарныхъ удочкахъ. Опарышъ—лѣтомъ и на теченіи. Крупныя свѣжія муравьиныя яйца второстепенны, но въ маѣ могутъ дать обильный уловъ крупной плотвы. На личинку мошкары (шиворотку)—«червякъ въ трубочкѣ»—въ небольшихъ рѣчкахъ. На кузнечиковъ, раковыя шейки и клешни—случайно. На мухъ живыхъ нахлыстомъ и съ поплавкомъ, на тонущихъ мухъ иногда ловъ обиленъ. Искусственныхъ мухъ не беретъ. Вязига, окрашенная въ красный цвѣтъ, говорятъ, годится.

Г) СПОСОБЪ НАСАДКИ.—Хлѣбъ: шарики, отъ просяного зерна, до горошины, или на мелкіе кусочки. Зерна пареныя — по одному отборному, хорошо распаренному, нетреснутому, а на перловое, мало развареное. Зелень прядками въ 2—3 вершка, толщиной отъ спички до гусинаго пера; сгибаютъ петлями ввидѣ буквы *В* и въ ея отверстія продѣваютъ крючекъ, затягивая петлю и отрѣзая (откусывая) концы, чтобы длина прядки осталась не меньше вершка, съ жаломъ, крючка совсѣмъ снаружи, что не портитъ дѣла; крючекъ малъ (11—12 №№), несется легкой насадкой, удѣльный вѣсъ которой одинаковъ съ водой теченія, на которомъ только и ловятъ. Передъ забросами зелень на крючкѣ немного «охлестывать», чтобы распушилась, больше соблазняла. Мотыль—по 2—3 на крючекъ (10—14 №№), нанизать пониже головы, у второго сустава, а если клевъ вялый—

самаго крупнаго мотыля, какъ червя—пропустивъ жало за головою; надѣваютъ тѣло мотыля осторожно на крючекъ, что не трудно при тонкомъ и мелкомъ крючкѣ. (12 №). Шиворотку—для выгона изъ футляра уколоть въ хвостикъ крючкомъ, потомъ надѣть, какъ мотыля или червя.

Д) ПОКЛЕВКА и ПОДСѢЧКА.—Клёвъ вялъ и нерѣшителенъ, особенно когда она сыта; чаще другихъ пробуетъ вкусъ насадки, втягивая ее въ ротъ по нѣсколько разъ на секунды, едва колеблетъ поплавокъ и часто срываетъ насадку. Поклевка весьма разнообразна: то окунаетъ поплавокъ, то кладетъ его на воду, на теченіи всегда вѣрнѣе, рѣзче, на быстринахъ съ налета, безъ раздумываній, разсматриваній и пробы. Зелень въ заглотъ, затягивая поплавокъ подъ воду или послѣдовательныя миганія поплавка, продолжающаго плыть и слегка колебаться. Надо торопиться съ подсѣчкой на насадки, кромѣ зелени, на которую промаховъ почти не бываетъ.

Е) КАЛЕНДАРЬ ПЛОТВЫ. — Нерестъ съ отказомъ отъ пищи послѣ спада водъ, вошедшихъ въ межень, при 10—15 градусахъ тепла воды. Молодь дней черезъ десять. Зимуетъ въ глубокихъ ямахъ; уходя съ началомъ холодовъ (октябрь—ноябрь), кормясь тогда періодически, въ оттепели, съ выходомъ на болѣе мелкія мѣста, къ берегамъ. Съ февраля расходится понемногу изъ ямъ, а съ прибылью воды жмется къ берегамъ, уходитъ въ заводи и пойму. Ѣстъ и днемъ и ночью. Тарань и вобла—морскія разновидности плотвы—входятъ въ рѣки для нереста и для зимовки.

КРАСНОПЕРКА. — А) ПИЩА — преимущественно

растительная, частью насѣкомыя, личинки и червяки. Съ весны ѣстъ зелень-шелковникъ, отчего ея мясо начинаетъ горчить. Всю зиму не ѣстъ, а лежитъ въ глубокихъ и тихихъ мѣстахъ. Ѣстъ икру рыбъ и молодь, лѣтомъ охотно—икру улитокъ на нижней сторонѣ кувшинокъ. Б) ПРИКОРМКИ.—Какъ плотвы. В) НАКАДКИ: съ весны (у береговъ съ молодой травой) на мелкаго червя, лучше навознаго. Съ половины мая, въ періодъ подъема водяныхъ травъ, на хлѣбные шарики, на пареную рожь; въ лѣтнія жары—на мухъ, а крупная на кузнечика. Съ конца августа на червя, крупныя на выползка, подъ вечеръ. Мѣстами на зелень, раковыя шейки, муравьиныя яйца, а при голодѣ на кусочки рыбы. Г) СПОСОБЫ НАСАДКИ: хлѣбные шарики въ мелкую горошину (крюч. №№ 10—12). Д) ПОКЛЕВКА и ПОДСѢЧКА: клевъ вѣрный; только мелкая таскаетъ и щиплетъ, средняя и крупная глотаетъ и глубоко засѣкается; но губы нѣжны и рвутся отъ рѣзкой подсѣчки и твердаго конца удилища. Клевъ сходенъ съ окуневымъ, но не такъ рѣзокъ: поплавокъ погружается разъ и идетъ въ сторону подъ водой довольно быстро. Е) КАЛЕНДАРЬ: дневная рыба; нерестъ очень поздній—лѣтомъ (конецъ мая и іюнь) при водѣ въ 15 градусовъ тепла. Къ сентябрю съ опаданіемъ травъ переходятъ въ камыши, гдѣ и зимуютъ, а крупныя въ глубинахъ залегаютъ съ октября, какъ бы пропадаютъ, и появляются только у прорубей при «задыханіи» подъ льдомъ, хотя выносливы къ нему. Съ весны жмется къ берегамъ.

ЛЕЩЪ.—А) ПИЩА: главнымъ образомъ, водныя растенія, особенно бѣлые корни ситника, водоросли,

потомъ червяки и различныя личинки, насѣкомыя, находимыя имъ въ илу и глотаемыя съ послѣднимъ; съ весны до нереста (мартъ—апрѣль) много истребляютъ икры, особенно въ стоячихъ водахъ, окуневой и щучьей, любятъ линючихъ раковъ, вытаскивая иногда ихъ изъ норъ; изверженія животныхъ; любятъ хватать несомое лѣсной водой; зерна съ барокъ, навозъ со свиныхъ надводныхъ сожей, зерна ловятъ съ разгону, а червей, схвативъ осторожно за кончикъ, обнюхавъ предварительно, относятъ въ сторону. Метла—лакомство. Б) ПРИКОРМКА. Нужна привада, безъ которой ловится только случайно—въ самый жоръ, тотчасъ за нерестомъ, ночью, когда онъ бродитъ всюду. Привада въ ихъ резиденціи, или близъ ея. Она за 2—3 дня и болѣе въ нѣсколькихъ мѣстахъ; но немного вкуснаго корма, ибо ходитъ кормиться не ежедневно, если закормленъ. Прикормка въ умѣренномъ количествѣ и менѣе вкусна, чѣмъ насадки. Пареный овесъ, ячмень, рожь, съ добавками паренаго гороха и пшеницы. Скоро закармливаются, если прикормъ: горохъ, хлѣбъ (бѣлый и черный), каша (грешневая, пшенная, полбенная). Приваду разбрасывать, а на теченіи—въ мѣшкѣ изъ рѣдины, марли, или въ жестяномъ снарядѣ, на будущее мѣсто заброса насадки. Иногда зерна съ глиной и конскимъ пометомъ, въ видѣ шаровъ. Иногда вокругъ мѣшка съ привадой разбрасываютъ небольшія горсти пареной пшеницы, червей, шариковъ тѣста изъ распареныхъ зеренъ пшеницы, меда, и бѣлковъ, выдержанныхъ въ печкѣ четверть часа въ легкомъ духу, для затвердѣнія, и затѣмъ сохраненныхъ на ледникѣ. При вяломъ клевѣ сдабрить приваду анисовыми или дру-

гими эфирными маслами, смѣшанными съ подсолнечнымъ, даже льнянымъ (нѣсколько капель на ложку вторыхъ). На иловатыхъ мѣстахъ на приваду нѣсколько ведеръ песку для ея видимости рыбѣ и какъ самостоятельную при этомъ приманку, Не брать прокисшей привады, а свѣжей и теплой, пахучей. Бросать частью радіусами (черпакомъ), 5—10 пригоршней, по клеву и мѣсту. По горсти передъ началомъ лова и уходомъ. Черви и опарыши слишкомъ дорогая, лакомая и сытная привада, какъ и вареные бобы, горохъ. В) НАСАДКА.—Красные навозные черви, мятый хлѣбъ, гдѣ то или другое болѣе привычно. Лучше всего куча красненькихъ червей всегда и вездѣ. Мелкіе земляные черви хуже, хотя желѣзняки лучше держатся на крючкѣ. Выползки большей частью только ночью на теченіи, въ прочее время рѣдко, клевъ не вѣренъ и съ частыми промахами. Простые черви, не (меньше трехъ), лучше кучу въ 10—20 штукъ. Выползковъ отбирать мелкихъ, безъ узла, молодыхъ глистъ 2—3. Всѣхъ червей предварительно вычистить, выдержавъ нѣсколько часовъ—это придастъ имъ крѣпости. Линючіе раки, метлица, опарышъ, крыска (хвостатый червь), мотыль рѣже, иногда личинка миноги, еще рѣже лягушата. Рака предпочитаетъ лѣтомъ, любитъ клешню, но не цѣлыхъ раковъ. Метлица только во время ея лета (поденка), гдѣ она есть (глинисто-иловатые или мергельные берега). Мясной червь (опарышъ, подпарышъ); сохранять на ледникѣ, дабы не обратился въ куколку; отъ крупныхъ мухъ достигаетъ длины $^3/_4$ дюйма. Можно на маринованныхъ опарышей, слегка пропеченыхъ на листѣ въ печи. На опарыша у

густыхъ поселеній. Крыска (хвостатый червь, личинка стекловидной мухи). Мотыль хорошъ въ омутахъ близь запрудъ. Мятый хлѣбъ пахучій; большей частью черный, а пшеничный на югѣ. На англійское тѣсто, продающееся въ порошкѣ, въ видѣ смѣси муки съ клейкимъ и пахучимъ веществомъ. На смѣсь хлѣба съ гречневой кашей: пухлая, легкая насадка, не вязнущая въ илѣ. Хлѣбъ съ эфирнымъ масломъ (анисовымъ), съ «ликеромъ для карповъ», въ которомъ экстрактъ изъ богородицкой травы, обладающей сильнымъ и пріятнымъ запахомъ. Или съ масломъ родія. Медовый пряникъ, коврижку. Хлѣбъ съ толченымъ ванильнымъ шоколадомъ. Пахучесть насадки въ стоячей водѣ распространяется кругомъ; а на теченіи только по теченію. На пареную пшеницу, кашу ловятъ рѣдко. Крутовареная каша изъ смѣси пшеницы и ржи, пареный ячмень и другія хлѣбныя зерна идутъ рѣдко, иногда каши съ примѣсью мелкихъ отрубей и муки. Горохъ пареный хорошъ, но капризенъ въ изготовленіи, не терпитъ перепарки и недопарки, слишкомъ большой жесткости и распаденія на доли. Горохъ—крупный, послѣдняго урожая, мочатъ 6—8 часовъ въ мѣшечкѣ, на двѣ трети пустомъ, варятъ на слабомъ огнѣ 1½—2 часа, откидываютъ на рѣшетѣ, катаютъ въ соленомъ чухонскомъ маслѣ. Годится для некрупныхъ лещей (крючки №№ 5—6 съ короткимъ стержнемъ). На молодой горохъ, и на зеленый горошекъ. Русскій бобъ для крупнаго леща. Кукурузныя зерна на югѣ. Полусырой картофель на с.-з. Россіи. Саго шероховатыми кусочками, обваренный кипяткомъ и прѣвшій потомъ часовъ 12 въ открытомъ сосудѣ, за-

тѣмъ кипяченный до полной прозрачности; но—плохо сидитъ на крючкѣ.

Г) СПОСОБЫ НАДѢВАНІЯ НАСАДОКЪ.—Червей, для образованія кучи, накалываютъ въ двухъ мѣстахъ—пониже головы и около середины, тогда переплетаясь концами, они составятъ компактный и аппетитный комъ. Нѣкоторые заготовляютъ снизки червей иглой, привязывая ихъ затѣмъ къ стержню крючка. Выползки (мелкіе) 2—3 штуки надѣваются пониже головы, фестонами съ короткимъ кончикомъ, который длиннѣе при плохомъ клевѣ. Опарыши числомъ возможно большимъ на крючекъ, до 12—и, слегка задѣвая за кожицу на толстомъ концѣ. Крыску на мелкіе крючки за толстый конецъ, по нѣскольку за разъ. Хлѣбъ и тѣсто, сминая шариками или въ формѣ груши съ обыкновенный орѣхъ, или волошскій, для крючковъ № 5 и мельче. Каши и смѣси—плотносмятыми кусочками. Горохъ на крючки съ короткимъ стержнемъ по одной, или по нѣскольку; на крючки длинные, пряча жало въ горошинѣ, но при условіи свободнаго выхода при подсѣчкѣ. Иногда горошина сдвигается къ привязкѣ крючка, оставляя голымъ загибъ съ жаломъ.

Д) ПОКЛЕВКА и ПОДСѢЧКА.—Поклевка варьируетъ отъ величины рыбы, сезона, теченія, мѣстности, насадки. Беря насадку, или наклоняется головой впередъ или ложась на бокъ, а потомъ, становя тѣло горизонтально, поднимаетъ грузило, ослабляетъ натяженіе лесы, кладетъ поплавокъ (грузило легкое), если поводокъ 5—6 вершковъ. Потомъ, втянувъ насадку въ ротъ, пробуетъ, смакуетъ ее, не двигаясь; потомъ идетъ въ сторону (везетъ поплавокъ), заглатывая на

ходу, а если нащупываетъ крючекъ, то выплевываетъ. Иногда, передъ тѣмъ какъ лечь, поплавокъ качается отъ притрогиванія губами леща къ насадкѣ. Подсѣкать надобно тотчасъ за «положеніемъ» поплавка, тѣмъ скорѣе, чѣмъ легче прощупывается крючекъ, и позже—въ противуположныхъ случаяхъ. Иногда отъ быстраго подъема насадки съ грузиломъ поплавокъ выпрыгиваетъ изъ воды, а затѣмъ крупнымъ лещемъ топится, утаскивается сразу. На теченіи, поплавокъ иногда не кладется, а задерживается и тащится въ сторону. При грузилѣ подвижномъ на лесѣ поплавокъ окунается. На донную лещъ рѣдко звонитъ и въ послѣднемъ случаѣ выплевываетъ насадку; качнувъ раза два удильникъ, везетъ въ сторону и впередъ: подсѣкать, особенно въ стоячей водѣ, какъ леса закачается и ослабнетъ. Подсѣчка (въ зависимости оттого, что губы леща сухи, и оттого, что онъ долго держитъ насадку, не глотая) должна быть сильна, рѣзка; отъ боли онъ шалѣетъ, теряетъ на мгновенія способность работать плавниками, почему торопитесь тащить; послѣ—сильно бьется, грохочетъ въ лодкѣ. При ловлѣ нахлыстомъ на овесъ—подсѣкать, когда лещъ беретъ на виду овсинку.

Е) КАЛЕНДАРЬ ЛЕЩА.—Лещъ рѣчной зимуетъ въ своихъ осѣдлыхъ мѣстахъ, а морской иногда входитъ на зимовку въ рѣки, въ глуби омутовъ, съ сентября, что образуетъ весенній и осенній его ходъ. Зимовка состоитъ въ оцѣпенѣлой лежкѣ. Нерестъ на югѣ со срединѣ апрѣля, ходъ въ низовьяхъ рѣкъ съ половины февраля, еще подо льдомъ; въ средней и сѣверной Россіи нерестъ въ началѣ мая, по возрастамъ, причемъ періоды нереста черезъ десяти-

дневные промежутки. Потомъ жированіе у мѣстъ нереста, потомъ свалъ въ ямы до зимовки, съ проплавами-прогулками на кормежки.

ЛОСОСЬ или **СЕМГА** (также ловится крупная форель и харіусъ). — А) ПИЩА рыбешка, насѣкомыя...

Б) НАСАДКИ: живецъ, мертвая рыбка, искусственныя (фантомы, хиссы, изъ цвѣтныхъ тряпочекъ, «зеркальца») рыбки, блесны; мухи—естественныя и искусственныя, рѣдко на червей, піявокъ, раковины, спинной бычачій мозгъ (нотингемски-подпускомъ, дорожкой, спиннингомъ, нахлыстомъ...) Искусственныя мухи спеціально лососевыя, крупныя. Искусственныя рыбки отъ 4½ до 2½ дюймовъ. На мухъ и мелкія искусственныя рыбки идетъ мелкая лосось. На крупныя искусственныя рыбки лосось идетъ отъ 6 до 40 фунтовъ, чаще 8 — 19 фунтовъ. Лучшій фантомъ—The Famed Phantom Minnow—шелковая рыбка 4½—3 дюйма, полая внутри, синяго (или сѣраго) съ золотымъ и серебрянымъ брюшками цвѣта и желто-краснаго съ такими же брюшками. Голова рыбки металлическая черная съ жабрами, ввидѣ Архимедова, гребного, винта, съ продольной черной полосой по хребту и съ ребровидными черными же короткими и длинными (по перемѣнно) полосками съ боковъ *). Ночью и зорями—синія рыбки, болѣе крупныя; днемъ красно-желтыя и среднія, да иногда малыя. Серебряное брюшко въ безлунныя ночи и пасмурныя зори и дни; золотое брюшко въ лунныя ночи и солнечное время; въ бою и пѣнѣ размѣръ

*) Есть съ отдѣльной головой, которая одна вертится, а не все туловище.

рыбокъ средній. Порядокъ употребленія разныхъ фантомовъ при ловлѣ круглыя сутки, спуская съ катушки лесу безъ поплавка по 20—50 арш. и болѣе. (кромѣ полночи, когда лосось не клюетъ):

I) Ночью-безлунной фантомъ №№ 8—7 съ серебрянымъ брюхомъ;

II) Ночью во время луны тотъ же фантомъ съ золотымъ брюхомъ.

III) На утренней зорѣ, до выплыванія солнца на половину, тѣ же рыбки, съ брюшками, въ зависимости отъ ясности зори.

IV) Затѣмъ на полчаса фантомъ №№ 8—7 желто-красный, съ соотвѣтствующимъ брюшкомъ.

V) Затѣмъ днемъ, желтая рыбка №№ 3—5 меньшаго размѣра съ соотвѣтствующими брюшками (при пасмурной—серебряное, при ясной—золотое).

VI) Вечеромъ смѣна рыбокъ въ обратномъ порядкѣ.

VII) Въ бою и пѣнѣ №№ 5—7.

VIII) Въ тихой водѣ №№ 2—5.

Одинъ фантомъ, портясь отъ зубовъ лосося, выдерживаетъ поимку 4—6 штукъ. Другой, столь же хорошей искусственной насадкой, является «Хисса» (Хиссовскій клопъ)—плосская гуттаперчевая рыбка одинаковыхъ размѣровъ, раскраси и схожаго устройства съ вышеуказаннымъ фантомомъ.

Третій испытанный видъ—рыбки изъ бѣлаго лебединаго пера, такого же окраса, но меньшихъ размѣровъ, не болѣе 3-хъ дюймовъ, иногда только и берущіяся лососью изъ числа насадокъ.

Всѣ эти насадки съ крючками бронзированными (недопустимы бѣлые, и годятся только ночью чер-

ные), въ видѣ трехъ якорьковъ на двойныхъ жилкахъ изъ гута. Прочія блесны, несмотря на большую стоимость, не имѣютъ осязаемыхъ преимуществъ. Мухи менѣе практичны, чѣмъ рыбки, ибо требуютъ ловли нахлыстомъ, болѣе тяжелымъ способомъ, и удилищъ, болѣ етонкихъ и хрупкихъ, а добычу даютъ болѣе мелкую. В) СПОСОБЫ НАСАДОКЪ — при спеціальномъ изложеніи ловли.

Г) ПРИКОРМКА ДЛЯ ЛОСОСЕЙ, кажется, не идетъ.

Д) ПОКЛЕВКА: сильна, порывиста чрезвычайно, въ рукѣ чувствуется два-три сильныхъ дерка и затѣмъ потяжка, берущая съ катушки 15—20 аршинъ лесы, которой въ этотъ моментъ надо дать ему возможно меньше, для скорѣйшаго его утомленія. Подсѣчка: почувствовавъ поклевку, нужно быстро, но плавно (все время держать удилище кольцами внизъ) поднять удилище кверху, поставить вертикально, уперевъ комлемъ съ резиновой шишкой въ животъ или пахъ—придерживая пальцемъ лесу до полнаго сгиба удилища въ дугу (гибкость удилища должна быть испытана 3—5 фунтовой гирей, поднимаемой съ полу со сгибаніемъ въ дугу и моментальнымъ распрямленіемъ, а крѣпость лесы выдерживаніемъ на трехъ-аршинномъ отрѣзкѣ 10—15 фунтовой гири), на что пойдетъ около 2—5 секундъ, что и подсѣчетъ рыбу. Потомъ леса отпускается, а удилище одновременно опускается къ водѣ, не доводя аршина (если ловецъ сидитъ въ лодкѣ), затѣмъ начинается выводка рыбы. Во время подсѣчки расходуется до 40—60 аршинъ лесы.

Г) КАЛЕНДАРЬ ЛОСОСИ зависитъ отъ того,

мѣстная ли лосось, прѣсноводно-осѣдлая, или проходная изъ моря въ рѣки и обратно—скажемъ о наибольшей, проходной: большей частью входитъ въ рѣки лѣтомъ, доходитъ чуть не до истоковъ, осенью нерестится и спускается въ море; ловъ съ Петрова дня, а мѣстную круглый годъ.

ТАЙМЕНЬ (типъ средній между лососью и форелью).—А) ПИЩА—мелкая рыба, большіе харіусы, налимы, мелкіе таймени, лягушки, мыши; глотаютъ утятъ, взрослыхъ утокъ (крохали, хохлатая чернеть), даже гусей, бѣлокъ, переплывающихъ рѣки; молодые—червями. Ѣдятъ круглый годъ. Б) НАСАДКИ: живцы—мелкая плотва, куча червей (три), лягушка—лучшая насадка; зимой на блесну. Изъ живцовъ: плотва, елецъ, иногда окунь. В) СПОСОБЪ НА ЖИВКИ живца на спеціальный сибирскій крючекъ съ полукруглымъ стержнемъ и ушкомъ: прокалываютъ подъ кожу живца отъ хвоста почти до жабръ, дѣлая это тщательно, дабы не повредить мяса и внутренностей (см. стр. 59, фиг. 13-ю), Г) КАЛЕНДАРЬ: зимуетъ въ тихихъ глубокихъ мѣстахъ, уходя туда съ быстринъ; ранней весной ходъ до нереста, который въ промежутокъ хода апрѣль — май; лѣтомъ днюетъ на глубинахъ, а ночью жируетъ на перекатахъ, гдѣ играетъ и плещется на зоряхъ.

ПАЛЬЯ (озерная лососевая глубоководная рыба).—А) ПИЩА — различныя рыбы, особенно ряпушка, корюшка; насѣкомыя — жуки; бокоплавы-мормыши, какъ ракообразныя; Б) НАСАДКА: въ вѣтеръ и дождь, когда выходитъ на поверхность изъ глубинъ, на семговыхъ искусственныхъ мухъ; на глубинахъ—на «зеркальце», на дорожку, на живца, мертвую рыбку

и блесну въ отвѣсъ, съ опусканіемъ и подниманіемъ. В) СПОСОБЪ НАСАДКИ: живца—пропустить поводокъ черезъ ротъ пищевой каналъ въ задній проходъ, спрятавъ крючекъ во рту съ загибомъ у щеки снаружи; или продѣть поводокъ сбоку подъ кожу съ помощью иглы. Г) КАЛЕНДАРЬ: нерестъ съ 15-го августа до начала октября; круглый годъ держится на такихъ глубинахъ, гдѣ температура остается почти одинаковой.

ФОРЕЛЬ.—А) ПИЩА: главная пища—крылатыя насѣкомыя: поденки, жуки, мухи, кузнечики, падающіе въ воду, личинки. Въ сильныя жары не ѣстъ, равно въ лунныя ночи. Въ остальное время круглый годъ. Ѣстъ мелкую рыбу: гольяновъ. Б) НАСАДКИ: насѣкомыя, рыбки, черви. Червь весной и осенью, лѣтомъ—въ мутную воду; червь мѣстный, водящійся въ берегахъ, неочищенный, запахъ котораго больше. Идетъ на куриныя кишки, въ мутную же воду; кое гдѣ берутъ на картофель, сало, которыми ихъ *прикармливаютъ*; разводимая прудовая форель беретъ на растительныя насадки, на зерна; идетъ на икринки лосося; на соленую икру; на рыбку живую и искусственную—большей частью крупная на сильномъ теченіи, при условіи быстраго вращенія насадки, ночью, въ муть, весной и осенью; лучше на спеціальную, изображающую голяна, шелковую, пестренькую. Живцы: гольянъ, пискарикъ, голецъ, иногда подкаменьщикъ. Чаще нахлыстомъ на насѣкомыхъ живыхъ и искусственныхъ. Искусственныя лучше, схожія съ мѣстными натуральными насѣкомыми. Свѣтлыя мушки и большія въ пасмурное время и въ муть, а темныя и мелкія въ ясное время и свѣт-

лую воду. Лучшая изъ натуральныхъ насадокъ—поденка («мошкара»). В) СПОСОБЪ НАСАДКИ: жало крючка должно быть всегда совершенно свободно. Г) ПОКЛЕВКА: при нахлыстѣ хватаетъ, часто выпрыгивая изъ воды или тотчасъ по паденіи насадки на воду, когда и подсѣкать; при уженіи съ тонущей насадкой—поклевка въ видѣ нѣкоторой задержки лесы, какъ бы задѣвъ, потомъ подергиваніе, когда и подсѣкать—на тихой водѣ сильно, а на теченіи только поднимая конецъ удилища; на мушку беретъ безшумно, высовываясь изъ воды, не булькая (какъ дѣлаетъ голавль), и не пуская пузырей; поклевка на осязаніе—рѣзкій толчекъ, а въ тиховодьи его нѣтъ, и подсѣкать съ исчезновеніемъ мушки, не медля мгновенія, ибо форель быстро пойметъ несъѣдобность искусственной мушки или неудобства крючка и выплюнетъ. Когда видишь уже волну, кружокъ—подсѣкать поздно: нужна крайняя зоркость и проворство. Діагональное движеніе къ противуположному берегу показываетъ, что взяла крупная форель. Д) КАЛЕНДАРЬ: нерестъ раньше въ болѣе холодныхъ мѣстахъ, съ половины сентября, и длится въ разныхъ мѣстахъ до декабря, половины января. Передъ нерестомъ съ началомъ сильныхъ жаровъ начинается ходъ ее вверхъ стайками и эта общественная жизнь длится до конца нереста.

ХАРІУСЪ.—А) ПИЩА: насѣкомыя, падающія въ воду съ вѣтвей нависшихъ надъ рѣкой, веснянки и поденки, личинки водяныхъ насѣкомыхъ, водяные улитки, икра рыбъ, особенно лососей, корюшекъ, пальи, форели; изрѣдка ѣстъ молодь рыбъ, особенно гольяновъ (этихъ преимущественно осенью), но на-

сѣкомыхъ предпочитаетъ; червей. Насѣкомыя болѣе питательны, чѣмъ ихъ личинка и черви. Б) ПРИКОРМКА—малодѣйствительна, ибо не водится стаями,—иногда бросаютъ во время уженія на теченіи червей. В) НАСАДКА: на икринки лосося, какъ свѣжія, такъ и сушеныя (весной); черви, личинки миноги (слѣпые вьюнчики), но плохо идутъ на эту насадку въ іюнѣ, когда обиліе поденокъ и веснянокъ; насѣкомыя натуральныя и искусственныя; молодь въ сентябрѣ беретъ безъ отбою на искусственную мушку. На обыкновеннаго червя и на овода. На стрекозъ, на паутовъ (табанусъ); на блесну (крючекъ, облитый сверху оловомъ, на р. Чусовой). На таракана-прусака. На хлѣбъ (р. Вагъ). Ранней весной—маленькій красный червякъ навозный, выпускающій при проколѣ желтую массу; штиккъ—личинка комара; личинка мясной мухи (опарышъ, сальникъ). Поздней осенью на муравьиныя яйца, ошпаренныя кипяткомъ. Лѣтомъ на малаго кузнечика, на сѣрую вонючую бабочку, иногда на крупныхъ мухъ. На червя главнымъ образомъ весною, послѣ нереста; лѣтомъ на него плохо или не беретъ вовсе. Лучше лѣтомъ мелкія черныя улитки, молюски (раковинки); крошечные сѣрые червячки съ водяныхъ растеній, съ тростника; падающія въ воду насѣкомыя. Осенью, съ сентября—червь, особенно послѣ дождей. Зимой, гдѣ она теплая, на червя. Весной клюютъ болѣе крупные харіусы, чѣмъ лѣтомъ. Червей и личинокъ класть на нѣсколько часовъ въ пахучую смѣсь изъ яичнаго желтка, шафрана, богородской травы и нѣсколькихъ капель анисоваго масла. На быстринѣ на червя беретъ охотнѣе, чѣмъ въ

омутахъ и раньше начинаетъ брать. Въ иныхъ мѣстахъ съ весны: червь, опарышъ, живой кузнечикъ, съ оторванными ногами, позже искусственный кузнечикъ съ грузомъ въ туловищѣ; на искусственныхъ личинокъ, приготовленныхъ иногда самимъ такъ—обливъ длинный крючекъ съ колечкомъ свинцомъ, придаютъ послѣднему форму опарыша, очень крупнаго, потомъ свинецъ обматываютъ зеленой шерстью, сдѣлавъ предварительно зарубки, чтобъ не скользила. На икру семги—поздней осенью. На рыбку (гольяна, гольца) беретъ очень рѣдко, какъ и на раковую шейку, большей частью случайно, осенью; крупные экземпляры—при ловли форели. Прихотливъ на величину и цвѣтъ искусственной мушки: самые крупные на самую мелкую мушку, иногда. На нахлыстовую насадку съ весны, продолжаетъ брать лѣтомъ и половину осени. Весной на мушку хуже, чѣмъ на червя. Лѣтомъ гоняется за мушкой только ночью на быстринахъ, днемъ—передъ грозой; лѣтомъ сытъ и предпочитаетъ живыхъ мушекъ искусственнымъ, особенно, когда плыветъ много мошки. Лѣтомъ вообще беретъ плохо, главный хватъ съ августа, продолжается сентябрь, иногда и октябрь. На тихой водѣ разборчивѣе на насадки. На живыхъ насѣкомыхъ тогда, когда онъ, гоняясь за живыми, не беретъ искусственныхъ. Лучшая насадка—большой комаръ, ловимый до солнца, когда сидитъ на листахъ и заборахъ въ оцѣпенѣніи. Поденки. Веснянки (желтая мошкара). Черная мошка, во время хода ея (восточный вѣтеръ нагоняетъ, напримѣръ, ее съ Ладожскаго озера къ невскимъ порогамъ). Искусственныя мушки: сухія, только мелкія, въ видѣ комара

(любимое насѣкомое), не яркія и не свѣтлыя, а темныя, подходящія по величинѣ, формѣ и цвѣту къ падающимъ въ данное время на воду насѣкомымъ; любимыя: самыя черныя, не очень пышныя, такія же коричневыя, а иногда сѣрыя. Съ весны мушку болѣе темную, временами крупнѣе, къ концу осени жаденъ на мушку съ оранжевымъ брюшкомъ и свѣтло-сѣрожелтыми крыльями (подобныя мушки въ натурѣ появляются иногда въ концѣ августа и держатся до сильныхъ морозовъ). На искусственную мушку, сравнительно съ форелью, очень плохо, иногда клевъ бываетъ очень вялъ и слабъ. Побывавшій на крючкѣ рѣдко обманывается искусственной мушкой. На невскихъ порогахъ на плохо сдѣланную мушку—«обшивку», тонущую и несомую теченіемъ на значительной быстринѣ (обшивка изъ двухъ довольно длинныхъ, дюймовыхъ перьевъ, прикрѣпленныхъ къ крючку № 5). Г) СПОСОБЫ НАСАДКИ: комара на крючекъ №№ 9—10 съ головы; червей лучше двухъ на крючекъ съ лопаточкой, пропуская перваго на леску; крупныхъ насѣкомыхъ по парѣ на крючекъ №№ 10—11. Д) КЛЕВЪ и ПОДСѢЧКА: въ глухихъ рѣчкахъ берутъ смѣлѣе, чѣмъ тамъ, гдѣ ихъ преслѣдуютъ; берутъ большей частью только на перекатахъ; во время жора жаденъ, беретъ вѣрно и нерѣдко на лету, раньше чѣмъ насадка коснется воды; иногда за разъ на два крючка, гдѣ смѣлъ и не боится шуму.

У насъ срывается рѣже форели, въ Европѣ (другой видъ) обратно. У насъ не такъ часто объѣдаетъ насадку. Тамъ, гдѣ онъ беретъ съ налета, его надобно тотчасъ подсѣкать и выкидывать на берегъ, для чего нужны лов-

кость и проворство. Клевъ своеобразенъ; на быстринѣ съ налета, въ омутахъ осторожно, будто всасывая поплавокъ (какъ клюетъ ракъ), потомъ сразу появится поплавокъ, точно подскочитъ, и опять начинается всасываніе, затѣмъ уже, не погружаясь, движется медленно въ какую нибудь сторону. Въ силѣ и бойкости, превосходя карповыхъ, уступаетъ форели. Катушка нужна—губы слабы. Клевъ на червя сходенъ съ клевомъ окуня, глубокій заглотъ, почему не торопиться съ подсѣчкой. Но чувствителенъ къ уколамъ крючка и часто выплевываетъ, если онъ не достаточно спрятанъ въ насадкѣ. При клевѣ на теченіи на червя безъ поплавка съ постояннымъ подергиваніемъ, засѣкающимъ рыбу, клевъ выражается довольно сильнымъ чувствомъ въ рукѣ, это не мелкое дерганье, и малая рыба кажется большой: толчекъ, послѣ котораго легкимъ отвѣтнымъ содраганіемъ удилища засѣкаютъ, крючекъ пронизываетъ губу, рыба мечется, выскакиваетъ, кувыркается. Въ общемъ, на теченіи засѣкать немедля, а въ омутахъ дать заглотить. При ловлѣ на искусственную мушку онъ хватаетъ однѣми губами, которыя нѣжны, мягки легко прорываются и 50% рыбъ уходитъ, вытаскиваютъ обычно треть рыбъ... Бьетъ хвостомъ по лескѣ и часто отбиваетъ. Иногда клевъ на искусственную мушку вялъ и слабъ, крючекъ слегка задѣваетъ губу: быстрота подсѣчки все же необходима. Сытый харіусъ иногда щиплетъ насадку. Хватаетъ насѣкомое снизу, иногда поднимаясь перпендикулярно, съ быстротой молніи опускается внизъ, не пуская, однако, пузыря (что есть у головля), беря насѣкомое, очень нѣжно, губами, лишь немного от-

крывая ротъ. Случается, беретъ налету въ полуаршинахъ отъ воды. Подсѣкать очень легко, особенно на быстринѣ. Крупнаго выводить, спускаясь по теченію, но держать круче, ближе къ поверхности. Е) КАЛЕНДАРЬ. Чѣмъ крупнѣе, тѣмъ менѣе любятъ стайный образъ жизни, кромѣ нереста; съ половины сентября уходитъ съ быстринъ въ ямки и заводи на зимовку; держась въ оттепели плитняковаго дна, а въ морозы песчанаго. Иногда на зимовку стаями спускается въ большія озера и рѣки, гдѣ его не бываетъ лѣтомъ. Ранней весной, иногда до вскрытія, начинаютъ подниматься противъ теченія, по одиночкѣ и тогда ярко окрашенъ. Нерестъ съ апрѣля на югѣ, и въ маѣ на сѣверѣ. Длится долго, мѣсяцъ. Икра развивается быстро, молодь ростетъ тоже быстро, но до іюля ее не видно, до длины въ 1½—2 вершка. Въ сентябрѣ 3 вершка и уже берутъ на искусственную мушку. Образъ жизни дневной. Уженіе у насъ съ весны (вскрытіе) и до заморозковъ, 15—20 сентября.

КОРЮШКА.—А) ПИЩА: различныя мелкія животныя, исключительно небольшіе рачки-дафніи, циприсы, циклопы, а крупная—молодью другихъ рыбъ (хищность—острыя зубы). Весьма прожорлива, не щадитъ и своей молоди (въ желудкѣ семидюймовой находили трехвершковыхъ). Б) НАСАДКИ: морское уженіе—по льду почти всю зиму на кусочки рыбы (навага, корюшка, мелкая сельдь, вьюнъ, сижки). Также въ озерахъ съ февраля. На западѣ, гдѣ она дольше задерживается въ рѣкахъ, на червей, куски крабовъ, раковъ, на морскую мокрицу, лучше на кусочки угря-рыбы, изъ брюшка. В) СПОСОБЪ НАСАДКИ: куски рыбы величиной съ ноготь, нѣтъ надоб-

ности закрывать крючекъ—рыба жадна. Г) КЛЕВЪ и ПОДСѢЧКА: поплавокъ ложится на воду и въ этотъ моментъ надобно подсѣкать быстрымъ и рѣзкимъ движеніемъ. Д) КАЛЕНДАРЬ: у насъ весной несмѣтными стаями идетъ въ рѣки (Нева и Нарова) изъ моря, но осѣдла въ нашихъ большихъ озерахъ, и тамъ, гдѣ ее разведутъ. Нерестъ весной, конецъ апрѣля—май. На западѣ идетъ въ рѣки позже, и въ Англіи на лѣто задерживается въ ихъ низовьяхъ. Послѣ нереста вскорѣ обратно. Молодь растетъ быстро—къ сентябрю 3 дюйма, когда и уходитъ въ море.

СНЯТОКЪ и РЯПУШКА, КОЛЮШКИ, МИНОГИ и ПОДКАМЕНЬЩИКЪ, ВЬЮНЪ, ГОЛЕЦЪ не имѣютъ спортивнаго значенія, а лишь промысловое, да какъ насадки для спортивнаго уженія.

КАРПЪ-САЗАНЪ. А) ПИЩА. Всѣяденъ, съ большей наклонностью къ растительной пищѣ, предпочитая ее (въ рѣкахъ и прудахъ) насѣкомымъ, червямъ и личинкамъ. Главный кормъ весны и начала лѣта—молодые побѣги камыша (Тифа, и нѣкоторыхъ другихъ водяныхъ растеній), потомъ икра рыбъ и лягушекъ. Побѣги камыша нѣжны, сочны и сладки—ихъ карпы обсасываютъ и обгладываютъ до середины іюня, въ среднемъ. Съ іюня переходятъ—въ прудахъ—на слизь листьевъ подводныхъ растеній, на слизняковъ, личинки стрекозы, на стрекозъ, хватаемыхъ съ листьевъ; въ рѣкахъ же—на раковъ, особенно линючихъ; не брезгаетъ падалью, каломъ коровъ и овецъ... При поискахъ пищи руководствуются болѣе обоняніемъ осязаніемъ и вкусомъ, чѣмъ зрѣніемъ, отчего долго смакуютъ, пробуютъ предметы питанія, Послѣ дождей охотно хватаютъ на-

возныхъ червей, земляныхъ, полупереваренный овесъ изъ конскаго помета. Въ судоходныхъ рѣкахъ любятъ зерна хлѣба, перевозимаго въ баржахъ—овесъ, рожь, пшеницу, просо. Не брезгуютъ рыбьей молодью чужой и своей, переходя на нее съ холодами и до заморозковъ, все увеличивая и увеличивая крупноту своей добычи. Даже на зимнихъ станахъ они хватаютъ плывущую мимо рыбу (въ 15-и фунтовомъ сазанѣ найденъ окунь въ 3½ фунта).

Б) ПРИКОРМКА. — Привада необходимѣйшее условіе ловли, для привлеченія добычи въ извѣстное мѣсто и опредѣленные часы. Гдѣ неудобна привада (притоны карповъ), довольно прикормки передъ ловлей и въ теченіе ея. Привада состоитъ изъ лакомаго корма, а иногда изъ созданія любимыхъ карпами условій жизни (коряги, искусственныя заводи съ илистымъ дномъ, или «язы» съ замедленнымъ водоворотнымъ теченіемъ. Привада изъ не очень лакомыхъ (сравнительно съ насадками) растительныхъ веществъ, она не должна быть и однообразной, а смѣшанной, свѣжей, не прокисшей (для отвлеченія отъ нея раковъ—вблизи положить кусокъ падали), видной издали—бѣлаго или желтоватаго цвѣта. Въ стоячей водѣ безъ оболочекъ, а съ оболочками (рѣдинные мѣшки) на теченіи; класть въ точности на путяхъ хода карповъ, обыкновенно возможно дальше отъ берега, главная масса въ мѣстѣ заброса насадки, а остальная радіусами въ стороны, для наведенія. Привада за три и болѣе дня до ловли, или съ вечера или ночью передъ нею, а для вечерней ловли послѣ полудня. Привадить сразу 2—3 мѣста, не ближе 30—50 шаговъ. Прикормки ближе по составу

къ насадкамъ. Изъ вещей животнаго происхожденія: творогъ, иногда (рѣдко) старый сыръ, черви, выползки, крошенные на 2 — 3 части. Но эти привады слишкомъ дороги и сытны. Изъ растительныхъ: зерна и сѣмена, каши, хлѣбъ. Въ порядкѣ выбора: овесъ, рожь, ячмень, пшеница, кукуруза и болѣе крупныя сѣмена—горохъ, бобы. Зерна сухія бросать только въ крайности, ихъ надо парить для вкуса, запаха, мягкости и разбуханія. Полезны теплыя и для прикорма и для насадки. Рецептъ: мочить сутки, потомъ кипятить разъ въ плотно закрытомъ горшкѣ съ малой водой; затѣмъ парятъ въ печи 1—2 часа; въ результатѣ должны быть разбухшія съ нелопнувшей кожей зерна. Или: въ горшокъ десятистаканный класть одинъ стаканъ зерна, долить воды на двѣ трети сосуда, закрыть тряпкой, сложенной въ восемь разъ и крышкой; когда вскипятъ, отодвинуть на легкій огонь (слабый) на $^3/_4$ часа, потомъ снять съ плиты и оставить съ закрытой крышкой часъ, послѣ чего открыть, вывалить ложкой совсѣмъ упрѣвшее зерно прямо въ холодную воду для побѣленія и потери клейкости; но можно бросать и горячею въ воду эту приваду, которая тамъ дойдетъ. Отъ прокисанія и для вкуса прибавить въ горшокъ соли. Бобы и горохъ кипятить дольше хлѣбныхъ зеренъ, Рисъ и перловая крупа превосходны и готовятся быстро. Хорошо конопляное сѣмя самостоятельно или раздавленное ввидѣ пахучей подмѣси къ прочимъ. Потомъ каши: пшенная (лучшая), полбяная, гречневая (мало замѣтна), сваренныя какъ можно круче и бросаемыя комочками въ грецкій орѣхъ. Хлѣбъ черный и бѣлый,

рѣже кашъ. Хорошъ недоваренный картофель мелкій или рѣзанный кусочками. Отличны жмыхи конопляные и льняные. Иногда ихъ кусочками, какъ лакомство; иногда растираютъ порошкомъ и варятъ съ зерномъ, для запаха. Иногда большими кусками, чтобы щипала рыба, иногда въ глинѣ маленькими. Рыба, разрывая глину, дольше стоитъ у привады, почему это полезно и въ стоячей водѣ, не на вязкомъ днѣ. Хорошо мѣсить глиняные шары (въ апельсинъ) на солодѣ, квасной гущѣ, бардѣ, прибавляя отрубей муки, овсянки, Два фунта пшеницы и фунтъ пшена достаточно на двукратную засыпку. Не бросать много привады, не болѣе трехъ горстей. Хорошо, какъ не очень сытное: пареная рожь съ небольшимъ количествомъ гороха. Полезно добавлять слабительныхъ веществъ. Напримѣръ, зерна и кашу прикормки варить въ касторовомъ маслѣ, или бобы—въ отварѣ кассіи и александрійскаго листа или въ небольшомъ количествѣ сабура. В) НАСАДКИ: Еще разнообразнѣе прикормокъ. Преобладаютъ растительныя зерна: рожь, ячмень, перловая крупа (рѣдко), пшеница (чаще всего), горохъ или зеленый горошекъ, кукуруза, бобы. Самыя крупныя, сѣмянныя. Ихъ парить отдѣльно отъ привадныхъ. Хорошо варить ихъ въ молокѣ. Крючки мелкіе. Надѣвать 2—3 зерна. Протыкать со спинки. Для гороха и кукурузы болѣе крупные крючки (№№ 4—5, а для зеренъ хлѣбныхъ № 6—8). На бобы берутъ преимущественно крупные карпы 7—10 фунтовъ. Мелочь и раки не объѣдаютъ гороха, кукурузы, бобовъ. Пшенная каша изъ пшена самаго высокаго качества, хорошо просѣяннаго и промытаго. Хорошо самому перетереть на ручной мельницѣ въ

муку. Въ горшокъ—на стаканъ муки два стакана воды, варить пока пшено совсѣмъ не разварится. Потомъ кашу растирать ложкой или пестикомъ до вида совершенно однороднаго тѣста, Потомъ въ печь, закрывъ дощечкой со скважинами, въ легкій жаръ на 2—3 часа, вынимая нѣсколько разъ и вдавливая въ кастрюльку. Потомъ вынимаютъ упрѣвшую кашу, хранятъ въ сухомъ мѣстѣ, гдѣ выдерживаетъ недѣлю, не портясь. Варите сразу въ нѣсколькихъ кастрюляхъ, ибо не всегда удается. Передъ употребленіемъ рѣзать на кубики, въ игральную кость, или лѣсной орѣхъ и хранить въ деревянномъ ящикѣ, чтобы медленнѣй сохло, меньше трескалось и кисло. Такой кубикъ проченъ въ водѣ сутки и есть лучшая насадка. Хлѣбъ хуже; бѣлый лучше чернаго: сдабривать молокомъ, сырымъ желткомъ, медомъ, масломъ, конопляным и льняным, мочить въ камфарномъ спиртѣ. Тѣсто съ ромомъ. Хлѣбъ также разминать съ небольшимъ количествомъ сыра швейцарскаго, распущеннаго на сметанѣ. Ловятъ на галушку, мамалыгу, нѣчто вродѣ драчены (на яйцахъ и молокѣ). Выжимки конопляныя и льняныя плохо держатся на крючкѣ, особенно машинныя, почти безъ масла, очень сухія, хотя рыба беретъ на нихъ жадно. Для крѣпости—рѣзать на кубики, поджаривать на сковородкѣ и перевязывать шелковинкой, за которую и брать крючкомъ. Вареный въ просырь молодой картофель, величиной до грѣцкаго орѣха. Его на якорьки (№№ 5—6), протаскивая иглой ихъ поводокъ черезъ толщу картофелины. Можно на протертый картофель, смѣшанный съ отрубями. На куски сливы, тыквы, огурцовъ, на вишни.—Живот-

ныя насадки берутся рѣже. Но гдѣ обиліе растительныхъ отбросовъ, лакомки карпы берутъ на животныя насадки хорошо, особенно весной и къ осени (конецъ лѣта). Черви-выползки, земляные и красные навозные. Выползковъ любитъ только молодыхъ, безъ узла. Лучше простые земляные, хорошо очищенные; красные навозные не такъ любимы потому, что черезчуръ пахнутъ. Бѣлый червь майскаго жука («сальникъ») или грабакъ многими почитается лучшей насадкой. Сазану нравятся мелкіе, не свыше дюйма, съ темно-коричневой, а не рыжей, головкой, съ гладко блестящей кожей, предварительно выдержанные нѣсколько дней въ пшеничныхъ отрубяхъ или въ творогѣ, или мукѣ для обезцвѣченія чернаго конца, для упругости и бѣлизны. Мѣстами на раковыя шейки, даже вареныя, даже на ракушку. На личинки пчелъ, и осъ, кои можно обваривать кипяткомъ и сберегать въ отрубяхъ или залитыми въ меду; отъ кипятка твердѣютъ. На мясного червя—опарыша съ мелкими крючками и катушкой. Иногда на мотыля. Изрѣдка на кузнечика поверху, на стрекозу, на зеленаго капустнаго червя и на большую синюю муху—это годится въ травѣ, въ прудахъ... Вообще у карпа вкусъ тѣсно связанъ съ обоняніемъ больше всего, что видно по мясистости губъ, рта, языка, съ обиліемъ сосудовъ и нервовъ. Почему привада, прикормка и насадка хороши съ прибавкой разныхъ пахучихъ—сдабривающихъ веществъ: растительныя масла, особенно льняное, конопляное масла, иногда съ примѣсью нѣсколькихъ капель анисоваго, мятнаго, лавандоваго и другихъ сильно пахучихъ эфирныхъ маслъ, кои онъ чуетъ, особенно на

теченіи съ большихъ разстояній. Полезно, для подзадориванія апетита, къ растительной приманкѣ прибавлять медъ, солить,.. Иные старинные рыболовы привлекали карповъ красными суконными лоскуточками въ гарномъ маслѣ,—но керосинъ, любимый карасями, не нравится карпамъ. Много нѣмецкихъ сложныхъ снадобій. Полезна камфара, растворенная въ спиртѣ; самъ спиртъ. Есть сложные рецепты; хорошъ французскій ликеръ для карповъ для смачиванія хлѣбной насадки, въ немъ экстрактъ богородицкой травы (цѣна 5 франковъ бутылка). Хорошъ англійскій порошокъ бѣлый, очень пахучій, въ видѣ муки, или англійское крѣпкосидящее на крючкѣ тѣсто. Г) СПОСОБЫ НАСАДКИ НА КРЮЧЕКЪ: кубики веществъ съ угла или за обмотку ниткой; мелкихъ молодыхъ выползковъ по одному и кренделемъ; мелкихъ земляныхъ червей по нѣсколько штукъ на крючки №№ 4—5 за средину или за головку, маскируя весь крючекъ. Сальника подъ головку снизу и жало пропускать къ хвосту. У очень крупныхъ сальниковъ отрывать головку вытряхивать черезъ образовавшійся каналъ чернозеленый комочекъ слизи и оба края отверстія прокалывать въ трехъ мѣстахъ, чтобы затянуть разрывъ, натягивая поводокъ и получая изъ червя какъ бы мѣшокъ, который, наполнившись водой, даетъ очень пышную насадку. Или при вяломъ клевѣ: оторвать головку, всунуть крючекъ сгибомъ и впередъ, какъ въ мѣшокъ, чтобы лежалъ въ самомъ кончикѣ червя, привязавъ головной конецъ двумя оборотами нити къ крючку, обрѣзавъ лишнее ножницами. Личинки осъ и пчелъ по 3—4. Опарышей на крючекъ № 7 отъ 3 до 7 штукъ. Д) ПОКЛЕВКА

и ПОДСѢЧКА: разнообразная поклевка — иногда вовсе незамѣтна, нуженъ очень чувствительный поплавокъ; вліяютъ на манеру поклевки: величины рыбы, ся порода, мѣсто ловли, теченіе, сезонъ, время суеутокъ, насадка, ея величина.. Прудовые всегда слабо и тихо, сходно съ линемъ. Рѣчные тѣмъ стремительнѣе, чѣмъ порода ближе къ типу «горбыль-коропъ». Чѣмъ крупнѣе рыба, тѣмъ вѣрнѣй и стремительнѣй беретъ и сильнѣе. На глубинѣ хватаетъ смѣлѣе, чѣмъ на мелкихъ, смѣлѣе на донку, чѣмъ на поплавочную. До нереста весной клевъ вѣренъ, но вялъ; самый рѣзкій въ іюлѣ—августѣ. Вялъ и невѣренъ между зорями днемъ, въ очень жаркія утра и передъ погодой, когда рыба сыта или закормлена привадой, когда много ее сорвалось. Мелкую насадку (особенно зерновую) смѣлѣе и вѣрнѣе, чѣмъ крупную хлѣбную (кашу, мятый хлѣбъ), которую сытый и бывалый карпъ предпочитаетъ сосать, не шевеля поплавка и выплевывая при малѣйшемъ шумѣ, колебаніи лески. У червей часто безнаказанно откусываетъ хвостики. Типъ поклевки: поплавокъ сначала идетъ въ сторону, съ наростающей быстротой и стремительно погружается въ воду, такъ что рыболовъ не успѣваетъ взять удильника въ руки, и рыба себя сама уже подсѣкла, успѣвъ смотать съ катушки нѣсколько аршинъ. Иногда поклевка совершенно неожидана: яркая змѣйка мотнулась у поплавка и скрылась въ глубину. Иногда близость поклевки возвѣщается приближающимися пузырями, пускаемыми подходящими къ привадѣ карпами. Самые большіе берутъ съ невѣроятной и совершенно непонятной силой, умудряясь съ разбѣга сшибать крючки до подсѣчки, рвутъ поводки

у средины, не смотавъ аршина съ катушки. Думаютъ, тутъ орудуетъ пилка спинного плавника или заднепроходнаго, на которую берется леса и рѣзкимъ движеніемъ хватки за насадку обрывается о твердый ея лучъ. При слабомъ клевѣ послѣдній сходенъ съ линемъ, плотвы, даже ракомъ. Сытый слегка колышетъ поплавокъ, затѣмъ ведетъ въ сторону, не погружая и останавливается; иногда кладетъ поплавокъ, какъ лещъ, взявъ, съ низу и приподнявъ. Иногда слабое вздрагиваніе поплавка, либо въ едва замѣтномъ его погруженіи или крученіе на одномъ мѣстѣ, когда рыба сосетъ, не трогаясь съ мѣста или, плывя по дну, задѣваетъ брюхомъ или плавниками. Въ такихъ случаяхъ не ждать другихъ симптомовъ, ввидѣ отплыванія поплавка въ сторону, и немедля подсѣкать. На горохъ поплавокъ сначала дрогнетъ, погрузится, потомъ колеблется, не погружаясь и, вдругъ выскакиваетъ и ложится: значитъ, рыба взяла своими твердыми губами насадку, размяла ее, высосала и затѣмъ выплюнула вмѣстѣ съ крючкомъ. Подсѣчка никогда не должна быть сильной, рѣзкой—губы и ротъ мясисты, сильная рыба всегда еама себя подсѣкаетъ сремительнымъ дви женіемъ, наколовшись на жало, вонзаетъ его глубоко въ себя. Подсѣкать кистью, а не съ маху, приподнимая удилище кверху только при ловлѣ простой глухой снастью, а при снасти бѣгучей только встряхнутъ концомъ удильника, предоставивъ засѣкаться самому. Но медлить подсѣчкой не слѣдуетъ и надо быть на чеку, съ руками очень близко къ комлю удильниковъ, смотря по условіямъ лова: въ прудахъ, тихихъ заводяхъ, удя на хлѣбъ, кашу (крупная и мягкая насадка), не торопиться подсѣчкой, но на

теченіи, хотя бы водоворотномъ, при зерновой насадкѣ медлить отнюдь нельзя. При клевѣ слабомъ особенно, а лучше всегда, подсѣкать при каждомъ перекидываніи. Подсѣкать въ сторону, противуположную движенію поплавка.

Е) КАЛЕНДАРЬ.—Еще съ осени залегаетъ на зимовку, переставая кормиться до окончательнаго вскрытія водъ. Зимуетъ въ ямахъ, закапывается въ илъ только въ прудахъ и озерахъ и то рѣдко, нерестится очень поздно, иногда позже сома, линя и карася. Съ прибылью воды идетъ кверху недалеко, любитъ выходить на пойму на жировки. Нерестъ въ періодъ апрѣль — іюнь.

МИРОНЪ-УСАЧЪ: А) ПИЩА. Взрослыхъ — червяки, раковины, изрѣдка мелкія рыбки; это на глубинахъ,—на поймѣ и у береговъ различные животные остатки и растительные; кормятся также иломъ, животными изверженіями, даже падалью (часты у водостоковъ), червями, коихъ выкапываютъ изъ дерна своимъ хрящеватымъ, хоботообразнымъ рыломъ. Б) ПРИКОРМКА тамъ, гдѣ рыбы не обильно, не злоупотребляя ею. Въ Европѣ, при оскудѣніи рыбой, прикормки обильны: полторы тысячи глистъ, 2—4 кварты червей (кварта десятая ведра), но прикормка очень полезна при уженіи на незнакомую рыбѣ насадку, при ловлѣ на постоянномъ мѣстѣ, во время уженія, при уженіи на вещества, рѣдко могущія попасть въ воду, какъ сыръ, шкварки, — приваду бросать малыми порціями, но чаще. На западѣ тоже больше, чѣмъ у насъ, тамъ въ началѣ лова— 20 червей, разрѣзанныхъ на четыре части, черезъ 10 минутъ, при невоздѣйствіи такой порціи, новую,

такую же; черезъ безрезультатный часъ — 200, если не поможетъ... мѣнять мѣсто. Такой шаблонъ конечно больше для курьеза и для характеристики чужихъ условій лова. Лучше при недѣйствіи прикормки спускаться по струѣ. Въ составъ прикормки годится все, что для насадки. Въ дополненіе къ прикормкѣ: во время лова на быстринахъ обязательно бросать выше мѣста лова и особенно рекомендуется употребленіе прибора для опусканія прикормки. В) НАСАДКА. Черви, сыръ, шкварки, хлѣбъ, тѣсто, пареныя зерна, вареный картофель, вареную говядину, мозгъ бычачій, головной и спинной, бычачью кровь, красныхъ навозныхъ червей, опарышей, икра лосося, куски миноги; червей и куски миноги предварительно обвалять въ пескѣ, частицы котораго отвлекаютъ мелочь отъ щипанія насадки при ея ходѣ въ глубину... Сыръ: бѣлый, мягкій, вязкій и чтобы не былъ очень солонъ-обыкновенный «швейцарскій», если сухъ—выдержать въ мокрой тряпкѣ, или въ молокѣ, кубики въ три восьмыхъ и до полъ дюйма, въ обыкновенный орѣхъ съ закругленными углами, свѣжій, не прокисшій, съ консистенціей резины. Но плохъ при частыхъ перезакидкахъ на теченіи. Шкварки лучше сыра, но пресыщаютъ быстро рыбу при срывахъ и прикормкѣ ими. Вытопки-шкварки разбить молоткомъ, кипятить минутъ 20, часто мѣшая, остудить, отобрать лучшія, бѣлѣйшія. Годятся не на очень сильномъ теченіи со второй половины лѣта. Льняная и конопляная избоина при привадѣ изъ льняныхъ сноповъ. Опарыша и краснаго навозника беретъ очень охотно, но ихъ обѣдаетъ мелочь: опарыша 3 — 4 штуки на крючекъ

№ 8, червей 2—3 штуки на №№ 6—7; перваго лѣтомъ въ прозрачную воду, второго въ мутной, осенью, ночью лѣтомъ; если привада опарыши—въ глиняныхъ шарахъ, ввидѣ начинки съ конскимъ каломъ въ перемѣшку, а для червей, ихъ куски въ замѣсь въ шарахъ глины или сдобнаго хлѣба, обвареннаго кипяткомъ и обильно посыпанаго тертымъ сыромъ. Въ концѣ лѣта на куски сырого тѣста съ бараньимъ саломъ, на кусочки говядины, вареной съ чеснокомъ. Весной—личинка мошкары въ трубочкахъ (но она нѣжна, вынутая изъ своего футляра и легко сбивается быстрой водой), хотя насаживаютъ 2—3 личинки на крючекъ № 6—8. Годятся піявки живыя и сушеныя, размоченныя. Хороша смѣсь творога, желтка и камфары, въ тряпочкѣ. Для прозрачной воды—кусочекъ малиноваго сукна (съ мизинецъ величиной и формой), вымоченный въ пахучемъ составѣ Рюлиха, содержащемъ эфирныя и другія сильно пахучія вещества. Употребляя насадку одинаковую съ прикормкой, брать для насадки, отборныя части: лучшіе куски, отборнѣйшихъ и крупнѣйшихъ червей, непремѣнно очищая ихъ (очищаются или сами собой, черезъ два дня, или искусственно, если положить на ночь въ масло). Изъ червей лучшіе въ насадку, не самые крупные, но молодыя самки, еще безъ узла на передней трети, длиной не болѣе 2½—3 дюймовъ.

Г) СПОСОБЫ НАЖИВЛЕНІЯ КРЮЧКОВЪ: весь крючекъ закрыть. Д) ПОКЛЕВКА и подсѣчка: усачъ стремительно хватаетъ насадку; подсѣкать необходимо какъ можно быстрѣе, чтобы не выплюнулъ. Клевъ очень рѣзкій и сильный; поплавокъ утаски-

ваетъ сразу. Безъ поплавка сильная потяжка послѣ 2 или иногда 3-хъ толчковъ, болѣе или менѣе сильныхъ. Чѣмъ крупнѣй усачъ, тѣмъ скорѣе одинъ за другимъ слѣдуютъ толчки, сливаясь какъ бы въ одинъ. Мелкій усачъ съ большой насадкой на толчкахъ и кончаетъ. Губы жестки и толсты—подсѣкать сильно, чтобы вонзить крючекъ. При клевѣ усача самое большое количество случаевъ фальшиваго клева и случаевъ задѣва крючкомъ за брюхо и вообще за тѣло внѣ рта. Е) КАЛЕНДАРЬ: Нерестъ въ началѣ мая (цвѣтеніе груши и бузины). Зимуютъ въ стаяхъ, залегая массами въ самыя глубокія мѣста рѣки и спятъ. Между нерестомъ и спячкой осѣдлы рѣдко, больше бродятъ, кормясь въ глубинахъ и выходя на отмели по утрамъ и въ сумерки, даже ночью, какъ рыба ночная.

КАРАСЬ.—А) ПИЩА: трава, водоросли, тина, стебли молодыхъ растеній, особенно побѣги камыша. Б) ПРИКОРМКА: привада чѣмъ пахучѣе, тѣмъ лучше—прибавка лавровишневыхъ капель, масла льняного, конопляного, анисоваго, мятнаго, лавандоваго, керосинъ—къ хлѣбу, кашамъ гречневой и пшонной, къ творогу, въ мѣшкѣ изъ рѣдины. В) НАСАДКИ: однообразны—красный навозный червь, хлѣбъ черный лучше бѣлаго, съ зеленымъ сыромъ иногда. Иногда опарышъ, а крупные на выполковъ. Червеобразныя полоски мяса. Г) ПОКЛЕВКА и ПОДСѢЧКА: разнообразна, но тихая и невѣрная, отчего промахи подсѣчки неизбѣжны. Мелкій ведетъ въ сторону, ускоряя, замедляя—подсѣчка въ послѣдній моментъ. Иногда сперва поплавокъ подпригиваетъ, потомъ плыветъ. Крупный и

средній беретъ, какъ лещъ, поплавокъ вздрагиваетъ, подпригиваетъ, идетъ въ сторону и ложится на бокъ тогда и подсѣкать, пока не выплюнулъ. Беретъ вяло, не скоро глотаетъ, смакуетъ въ губахъ, когда часто и узнаетъ и выплевываетъ крючекъ, не засѣкаясь отъ себя никогда. Очень крупные водятъ поплавокъ, какъ лини. Д) КАЛЕНДАРЬ: зимовье—въ тинистыхъ глубокихъ ямахъ и все глубже зарываясь, окоченѣвая. Главный выходъ передъ самымъ нерестомъ, въ серединѣ весны, со значительнымъ потепленіемъ воды, съ поднятіемъ водяныхъ травъ, цвѣтеніемъ шиповника. Икру мечетъ позже всѣхъ (май—іюнь) кромѣ линя и карпа.

ЛИНЬ.—А) ПИЩА: черви изъ ила—главная пища, потомъ сама тина, водяныя растенія; хватаютъ надводныхъ насѣкомыхъ (мошкару), икру. Б) ПРИКОРМКА: черви, особенно выползки, рѣзаные кусками, чтобы не зарывались—хорошо отжатый творогъ въ рѣдинномъ мѣшкѣ, сдобренный конопляным или льняным масломъ, жмыхи распаренные, творогъ съ тѣстомъ изъ распаренныхъ черныхъ корокъ, квасная гуща, солодъ въ мѣшкѣ (съ камнемъ и поплавкомъ, указателемъ мѣста его). Иногда сдабриваютъ ассафетидой (вонючая камедь). Рѣдко распаренное зерно, В) НАСАДКА: черви—большой земляной или группа красныхъ навозныхъ, желѣзнякъ, мотыль; раковыя шейки (съ прикормкой изъ ободранныхъ раковъ). Опарыши, улитки, свѣтлые слизни, малявка-рыбешка. Г) СПОСОБЫ НАСАДКИ: червей петлями съ короткими хвостами, противъ объѣда. Д) ПОКЛЕВКА и ПОДСѢЧКА: оригинальна—поплавокъ вдругъ закачается одинъ или нѣсколько

разъ, потомъ сильнѣе, съ перерывами, иногда ложась на бокъ, сначала тихо, потомъ быстрѣй, наконецъ идетъ въ глубь: сначала сосетъ, бросая нѣсколько разъ, иногда между качаніями большіе антракты, по нѣскольку минутъ. Рѣдко сразу и неожиданно топитъ поплавокъ. Клюетъ до заглота 1—5 минутъ. Подсѣкать до ухода поплавка подъ воду, когда его ведетъ. Подсѣкать рѣзко къ обратную сторону—губы крѣпкія. Е) КАЛЕНДАРЬ: лучшій клевъ конецъ весны—начало лѣта; со средины лѣта отъ сытости не беретъ, возобновляя жоръ въ августѣ—сентябрѣ. Въ октябрѣ—ноябрѣ стаями на зимовку въ самыя глубокія мѣста озера, залива, иногда зарывшись въ тину и совершенно коченѣя. Отходитъ рано: мартъ — апрѣль. Нерестъ май — іюнь.

ПЕСКАРЬ.—А) ПИЩА: мелкіе черви, насѣкомыя, рачки, столь мелкіе, какъ циклопы, дафній; частицами сгнивающихъ органическихъ веществъ, вырываемыхъ изъ песку, илу; мотыль въ концѣ лѣта почти главная пища, гдѣ мотыля много; красныя личинки комара толкунчика обусловливаютъ переходъ его въ предверьи холоднаго времени въ глубины; чужая икра — тоже его главная пища; ѣдятъ животныя изверженія, падаль; въ его нѣкоторой всеядности преобладаетъ мясная пища. Б) ПРИКОРМКА: обязательна для увеличенія числа добычи — взмучиваніе воды, которое примѣнять и при всякомъ перерывѣ клева. В) НАСАДКА: навозный червь весной и лѣтомъ и мотыль осенью, съ августа; неохотно берутъ муравьиное яйцо, опарыша, на хлѣбъ случайно. Г) СПОСОБЫ НАСАДКИ: на тихомъ теченіи на цѣлаго червя или на половинку; на теченіи—на

обрывокъ краснаго, на кусочекъ обыкновеннаго червя-желѣзняка; мотыль продѣвать крючкомъ ниже головки, беря 1—3 штуки, Д) КЛЕВЪ и ПОДСѢЧКА; беретъ чрезвычайно вѣрно, рѣдко срывается, вслѣдствіе прочности губъ, но если насадка велика, клюетъ вяло, нерѣшительно, сосетъ (видъ пискаря съ малымъ ртомъ—«синецъ»). Е) КАЛЕНДАРЬ: лѣто и весну—на перекатахъ и близъ ихъ, съ конца лѣта на болѣе глубокихъ мѣстахъ у самыхъ перекатовъ, въ небольшихъ водоворотныхъ заливахъ. Съ октября—ноября исчезаютъ въ глубины и зарываются нерѣдко въ илъ. Нерестъ апрѣль—май, черезъ мѣсяцъ по выходѣ съ зимовій на мели къ берегамъ, гдѣ застаетъ его полая вода.

РЫБЕЦЪ-СЫРТЬ:—А) ПИЩА: различныя насѣкомыя, рачки, черви, молюски, рѣже—водяныя растенія. Б) ПРИКОРМКА: черви, печенка за неимѣніемъ ихъ, и конопляный жмыхъ, привлекающій своимъ запахомъ. В) НАСАДКИ: на хлѣбныя не беретъ; на мятлицу во время ея паденія (юль—августъ), червь, куча червей, личинка мошкары—шиворотка, раковыя шейки—наилучшая насадка, муравьиныя яйца, на печень, мотыль. В) СПОСОБЫ НАСАДКИ: муравьиныя яйца 3—4, печень нарѣзанная ввидѣ 8-сантиметровыхъ червяковъ, сидящихъ прочно на крючкѣ, на быстринахъ. Г) КАЛЕНДАРЬ: нарестъ май—іюнь, съ подъемомъ вверхъ рѣки, клюетъ въ теплое время года, иногда и зимой,

СИНЕЦЪ:—А) ПИЩА: насѣкомыя, черви, иногда травы. Б) ПРИКОРМКИ, НАСАДКИ—схожи съ лещемъ, тоже и В) КЛЕВЪ съ ПОДСѢЧКОЙ и Г) КАЛЕНДАРЕМЪ.

ГЛАЗАЧЪ.—А) ПИЩА: насѣкомыя, черви, молюски, особенно двустворчатки раковины (цикласы); Б) ПРИКОРМЪ неизвѣстенъ; В) НАСАДКИ: черви. Г) КЛЕВЪ рѣдокъ, похожъ на леща—утаскиваетъ поплавокъ въ сторону. Д) КАЛЕНДАРЬ: клевъ съ іюня, послѣ нереста.

ГУСТЕРА.—А) ПИЩА: тина съ молюсками, черви, личинки, рачки, мотыль, икра, особенно отъ красноперки. Б) ПРИКОРМЪ? В) НАСАДКА: сходна съ лещемъ: черви, кусочки соленой селедки, хлѣбъ съ медомъ. Г) ПОКЛЕВКА: сходна съ лещемъ, но чаще его тащитъ поплавокъ въ сторону и сама засѣкается; зимній клевъ: сначала дергаетъ, потомъ слегка топитъ; бичъ удящихъ лещей съ прикормкой, ибо смѣла, надоѣдлива, Д) КАЛЕНДАРЬ: нерестъ послѣ леща, май—іюнь, весной и осенью въ густыхъ стаяхъ въ низовьяхъ рѣкъ и въ морѣ, весной подъемъ въ рѣки съ рѣчныхъ зимнихъ становищъ.

ГОРЧАКЪ.—А) ПИЩА: исключительно водныя растенія, водоросли. Б) ПРИКОРМЪ неизвѣстенъ. В) НАСАДКА: хлѣбъ; Г) КЛЮЕТЪ рѣдко. Д) КАЛЕНДАРЬ: мало извѣстенъ, кладетъ икру особымъ яйцекладомъ въ раковины молюсковъ (уніо и анодондъ).

ВЫРѢЗУБЪ.—А) ПИЩА: мелкія раковины, ракушки, разные молюски, слизняки, иногда черви. Б) НАСАДКИ: черви, галушка, раковая шейка, живчикъ, мясо молюсковъ. В) ПРИКОРМКА: мясо ракушекъ и раковъ съ тѣстомъ (мясо молюсковъ рѣжется и смѣшивается съ тѣстомъ). Г) ПОКЛЕВКА: клевъ моментальный, быстръ и вѣренъ: поплавокъ дрогнетъ, наклонится, идетъ ко дну. ПОДСѢКАТЬ

немедля. Д) КАЛЕНДАРЬ: нерестъ въ маѣ, съ подъемомъ вверхъ; часть скатывается въ море, остальная занимаетъ крѣпкія коряжистыя, быстрыя мѣста, гдѣ и зимуетъ.

ЕРШЪ.—А) ПИЩА: мелкіе рачки, особенно мормышъ; мелкія насѣкомыя, личинки ихъ; икра рыбъ, молодь рыбъ, Б) ПРИКОРМКА мало дѣйствительна, не можетъ отозвать его отъ облюбованнаго мѣста, на теченіи; въ стоячей же водѣ идетъ къ ней, имѣя чрезвычайно развитое обоняніе. В) НАСАДКА: навозный червь—весной и лѣтомъ, мотыль осенью и при вяломъ клевѣ, изъ червей лучшій—желѣзнякъ, ловятъ на средніе отрѣзки, бросая кончики въ воду и только при плохомъ клевѣ раздражаютъ аппетитъ ерша цѣлыми шевелящимися половинками; зимой червь, мотыль, мормышъ или горбунчикъ. Засѣкается часто на окуневыя блесны, хватая ихъ, ибо въ это время питается и мальками. Червей можно сдабривать пахучими маслами, Г) ПОКЛЕВКА и подсѣчка: клевъ мало замѣтный, особенно зимой, когда, взявъ насадку, стоитъ безъ движенія. Характеръ клева: безъ поплавка—легкимъ колебаніемъ удильника, слабымъ звономъ бубенчика; поплавокъ сначала шевелитъ довольно продолжительно; заглатывая затѣмъ, везетъ и плавно топитъ, если грузъ не тяжелъ. Въ стоячей водѣ поплавокъ сначала дробитъ, потомъ медленно погружается, слегка въ бокъ. Мелкій везетъ поплавокъ въ сторону, а погружаетъ болѣе крупный, уходя отъ конкурентовъ. Въ рѣкѣ на теченіи поплавокъ всегда погружается, поклевка болѣе энергичная, похожая на окуня. Впрочемъ, поклевка зависитъ и отъ того, волочится ли насадка по дну,

или идетъ на разстояніи отъ него—это и обусловливаетъ степень потопленія поплавка, незначительную или вовсе непримѣтную въ первомъ случаѣ. Если клевъ вялъ, берущихъ ершей подзадоривать къ заглоту подергиваніями насадки. Съ подсѣчкой торопиться нечего. Д) КАЛЕНДАРЬ: настоящая ловля удочкой съ конца лѣта, а весной и лѣтомъ слаба; зимнее уженіе съ начала окрѣпа льда. Зимуетъ въ ямахъ, откуда выходитъ съ ранней весной на мелкія мѣста; икру мечетъ между щукой и окунемъ, еще до большой воды, подо льдомъ, безъ большихъ путешествій, какъ самая осѣдлая рыба.

НАЛИМЪ.—А) ПИЩА: пискари, ерши, своя молодь, миноги, ихъ личинки, голцы, рѣже гольяны; снѣтки. Б) НАСАДКА: выползки, группа красныхъ червей, куски рыбы, мяса, живцы, лягушка въ небольшихъ рѣкахъ, раковыя шейки. В) ПОКЛЕВКА: несмотря на жадность, слаба, неэнергична, онъ втягиваетъ насадку, прямо въ глотку вяло, флегматично—слегка сотрясеніе въ удильникѣ, потомъ два ровныхъ удара. Подсѣкать при сотрясеніи, иначе крючекъ трудно вынуть. Г) СПОСОБЪ НАСАДКИ: иногда ерша безъ крючка, прямо привязывая за хвостъ, красныхъ червей—перваго съ головы, немного отступя отъ нея, выползка частью сдвинуть на поводокъ; живца можно на прямую заостренную палочку поперекъ, на иглу поперекъ, можно на крючки безъ бородки. Д) КАЛЕНДАРЬ: сонливость въ жаркій сезонъ въ глубинахъ у холодныхъ ключей, въ тѣни; жируетъ и бродитъ по ночамъ въ холодную и пасмурную погоду, въ безлунныя ночи, при спускѣ въ рѣку нечистотъ, передъ грозой. Съ августа, съ

похолодненіемъ воды бродячая жизнь по мелкимъ мѣстамъ за добычей, все возрастая въ энергіи и аппетитѣ съ наростаніемъ холодовъ; осенній жоръ три мѣсяца, до начала зимы, съ малыми перерывами. Съ замерзаніемъ водъ конецъ бродяжничеству—подъемъ кверху и стоянка подъ льдомъ, безъ ѣды съ недѣлю, затѣмъ валовой правильный ходъ противъ теченія, черезъ недѣлю—двѣ, съ пріостановками днемъ, продолжается недѣли двѣ для каждой стайки, а всего около двухъ мѣсяцевъ весь ходъ стай, до конца, примѣрно января, соединяясь съ нерестомъ. Лѣтомъ на удочки—случайно. Зимнее уженіе декабрь—январь.

БЫЧОКЪ.—А) ПИЩА: мальки; бычки—это подводныя мыши, ничѣмъ не брезгающія для утоленія своего аппетита и сами становящіяся добычей морскихъ ужей. Ѣдятъ насѣкомыхъ, червей, мелкихъ слизняковъ, рыбешку. Б) НАСАДКА какъ для ершей и окуней. В) ПОКЛЕВКА жадная, вѣрная. В) КАЛЕНДАРЬ: нерестъ въ мартѣ, держась въ устьяхъ приморскихъ рѣкъ и въ морѣ, и на теченіи иныхъ притоковъ.

УГОРЬ.—А) ПИЩА: плотоядный, ѣстъ рыбъ, икру, разныхъ мелкихъ животныхъ, особенно живущихъ въ тинѣ, рачковъ, червяковъ, личинокъ, улитокъ, подкаменщиковъ, миногъ, морскихъ таракановъ. Горохъ... Лягушки. Б) НАСАДКИ: хлѣбная не употребительна; весной и лѣтомъ на выползка и краснаго червя, осенью на мелкую рыбу, живую, икряную, пискарей, гольцовъ, миногъ, небольшихъ вьюновъ, гольяновъ, малыхъ корюшекъ; на куски рыбъ, всего лучше миногъ; на зеленый горохъ, на обыкно-

венный желтый пареный горохъ, фасоль, швейцарскій сыръ; осенью на лягушекъ, на ободранныя лягушечьи ножки, на кусочки говядины, даже солонины, на печень, рѣзанную червяками, стараясь дѣлать все это чистыми руками, ибо угорь имѣетъ хорошее чутье и иногда избѣгаетъ перепачканныхъ кусковъ. В) СПОСОБЪ НАСАДКИ: лягушку въ задній проходъ и протыкая ляжку, чтобы могла плавать; живцовъ всегда на одиночные крючки въ ротъ и ноздрю, Г) КЛЕВЪ: вѣренъ, медлить подсѣчкой не слѣдуетъ, ибо крючекъ заглотится далеко. Д) КАЛЕНДАРЬ: ходъ его съ мая и все лѣто—бродитъ, кочуетъ до осени, когда начинается и нерестъ и скатываніе въ море. Оттуда ходъ въ рѣки съ февраля. Нерестъ въ морѣ, чаще въ декабрѣ и январѣ.

ЩУКА: А) ПИЩА: рыба; не даетъ спуску никакой живой твари, хватаетъ даже водоплавающихъ птицъ и голенастыхъ, водяныхъ крысъ, переплывающихъ бѣлокъ, лягушекъ, головастиковъ лягушекъ, особенно зеленыхъ, землероекъ, червей линючихъ раковъ, но падаль и снутыхъ рыбъ только въ большой голодъ. При обиліи пищи разборчива на ту или другую породу рыбъ, то не хватаетъ карасей, окуней и ершей, то ихъ не пропускаетъ. Налима и линя почти не трогаетъ. Колючеперыхъ ловитъ съ большой осторожностью. Б) НАСАДКИ: живецъ или искусственный живецъ—ходовая блесна, рѣже щючья искусственная большая муха. Мертвую рыбку при сообщеніи ей вращательныхъ или колебательныхъ движеній. На лягушку живую, на живую мышь. На плавучую искусственную лягушку нахлыстомъ. Иногда на мелкихъ убитыхъ

птицъ, на куриные потроха, на мясо, вареную печенку, на падаль, сдобренную старымъ дегтемъ—только тамъ, гдѣ ихъ систематически пріучали, приваживали. Весной на червей—выползковъ и на мелкихъ когда онѣ слабы для ловли проворныхъ и сильныхъ живцовъ. На кучу червей плавучую. На излюбленныхъ и знакомыхъ живцовъ: лучше всего разная бѣль, особенно плотва, ельцы, голавлики, пискари, въ озерахъ окуни годами, большой жоръ на ершей въ озерахъ. Линьки только въ болотныхъ бассейнахъ. На миногъ въ иныхъ мѣстахъ. В) СПОСОБЫ НАСАДКИ: лягушка живая одиночнымъ крючкомъ за спинку, или за обѣ губы; живая мышь за спинку, также нахлыстомъ и шкурка мыши; куча червей плавучая съ кулакъ величиной, постоянно поднимаемая и опускаемая въ ходѣ своемъ; пискарей на двойной крючекъ двухъ за губы; вьюна за губу; миногa и ея личинка за спинку, привязывая (для крѣпости) хвостъ къ поводку; живцовъ разными манерами, считаясь съ мѣстными сноровками: чаще всего пропуская одиночный крючекъ черезъ ноздрю или голову у глаза, не повреждая мозга. или задѣвая крючкомъ за спинку около спинного плавника, чтобы висѣлъ горизонтально; первый способъ въ рѣкахъ на теченіи и ловлѣ со дна съ пискарями, голцами, мелкими усачами, вообще съ крѣпкогубой рыбой; второй на вѣсу, въ стоячей водѣ. Оба непрочны, часто срываетъ. Еще: пропустить поводокъ съ крючкомъ (отвязанный) черезъ ротъ съ помощью иглы подъ спинное перо, рѣже подъ самый плавникъ; или: впустить одиночный крючекъ въ спинку живца, подъ кожу, не задѣвая, по возможности, мяса, такъ чтобы

крючекъ плотно прилегалъ позади головы, а лопаточка находилась у спинного пера; это хорошо для жерлицъ—щука не можетъ наколоться преждевременно Для переметовъ и донокъ: пришивать живца сбоку, выводя поводокъ у хвоста; можно пропускать крючекъ черезъ жабры въ ротъ и привязывать ниткой поводокъ у хвоста. Самое прочное—пропускать поводокъ черезъ ротъ и задній проходъ, безъ помощи иглы или съ помощью тупой иглы, безъ поврежденія внутренностей. Для активной ловли, дабы не ждать долгаго заглота: насадка на системы крючковъ или «сеты» или на снасточки—сеты изъ системы якорьковъ и прочихъ частей, закрѣпляющихъ живца, а мертвой рыбкѣ сообщающихъ вращеніе (соотвѣтственнымъ изгибомъ ея тѣла или винтовыми лопастями). При одномъ якорькѣ, жадномъ клевѣ, для немедленной подсѣчки: вкалываютъ подъ спинной плавникъ одинъ крючекъ якорька, веретено направляютъ вдоль тѣла, къ хвосту, а два прочихъ крючка будутъ сбоку, прилегая къ спинѣ. Такъ насаживать окуньковъ. Болѣе вѣрно, чтобы якорекъ висѣлъ подъ брюшкомъ, для чего выше его привязать къ баску малый крючекъ для задѣва за спинку или помощью иглы проколоть поводкомъ дважды, для полученіи петли. Это при тонкомъ и мягкомъ баскѣ, хорошо растертомъ пальцами. Простѣйшій сетъ: два крючка на баскѣ: нижній пропущенъ черезъ жабру въ ротъ, верхній задѣваетъ спинку подъ плавникъ. На теченіи однимъ за губу, другимъ спинку около хвоста или позади спинного плавника — пискарей, гольцовъ... Снасточка Сабанѣева (крючекъ № 5 съ прикрѣпленной проволокой тонкой мѣдной около вершка длины,

согнутой на двѣ съ одиночными или двойными крючками, на концахъ) верхній крючекъ подъ спинное перо, нижніе лежатъ съ боковъ ввидѣ стремянъ: можно отогнуть одинъ къ хвосту, другой къ головѣ. Извѣстна снасть Джардена и многихъ другихъ; первая изъ двухъ двойниковъ на одномъ баскѣ съ припаянными къ нимъ меньшими дополнительными крючками, иногда верхній двойной передвигается. Г) ПОКЛЕВКА и ПОДСѢЧКА: на искусственныя насадки (рыбки, ложки) сама засѣкается; при ловлѣ въ отвѣсъ крупная беретъ сразу, рванетъ внизъ подъ лодку или сразу остановитъ, будто задѣвъ за корягу; мелкій живецъ проглатывается какъ пилюля, поэтому немедля подсѣкать до движенія щуки въ ходъ; крупнаго и колючаго мнетъ—поэтому подать лесу—дать заглотить и тащить, что дѣлаетъ она на ходу. Въ общемъ у клева моменты: схватывая живца, топитъ поплавокъ; на плаву, повертывая живца головой въ пасть и перевертывая, тащитъ снасть въ сторону; остановка для заглота. При одиночномъ крючкѣ подсѣкать въ третій моментъ; при снасточкахъ—въ первые два. При вяломъ клевѣ, подергиваніемъ ускорить заглотъ. Подсѣкать съ силой, насколько позволяетъ крѣпость снасти, вслѣдствіе крѣпости покрововъ пасти и глотки. Крупная щука дольше держитъ поплавокъ подъ водой, мелкая только везетъ. Д) КАЛЕНДАРЬ: зимой сваливается въ омута, и не ѣсть только въ сильные морозы; весной передъ нерестомъ бродитъ вверхъ по рѣкѣ и на пойму, лѣто—осѣдло въ извѣстномъ раіонѣ, а на запруженныхъ рѣкахъ поднимаясь съ паводками къ вишнякамъ. Нерестъ по мѣстностямъ и водамъ февраль—мартъ—май.

Собачья рыба юга Россіи.—Схожа со щукой, мало изслѣдована; въ неволѣ ѣстъ мелко накрошенное мясо, попадается рѣдко на удочку (осторожна, проворна), величиною не больше четверти.

БѢЛУГА.—А) ПИЩА: раковины, рыба (вобла, сельдь-бѣшенка, бокоплавы-рачки, утки — нырки, тюлени. Б) НАСАДКА: живцы. В) КАЛЕНДАРЬ: ранней весной вслѣдъ за стаями воблы, которой она питается, входитъ подъ ледъ въ рѣки изъ моря, послѣ воздержанія тамъ отъ пищи зимой (декабрь—февраль); входитъ въ рѣки раньше прочей красной рыбы. Нерестъ весь іюнь. Крупныя бѣлуги входятъ лѣтомъ на зимовье въ рѣки.

ШИПЪ и СЕВРЮГА.—Питается раковинами, рѣдко рыбой; нерестится въ маѣ; **Осетеръ нѣмецкій и русскій.** — питается раковинами, а въ молодости ракообразными.

СТЕРЛЯДЬ. А) ПИЩА: мальки стерлядей ѣдятъ инфузорій и микроскопическихъ ракообразныхъ; взрослыя выходятъ съ разливомъ водъ на поймы голодныя и начинаютъ кормиться личинками двукрылыхъ, мошекъ; на быстринахъ поденку, желтоватые черви Иртыша, мотыль, икру, червей, можетъ быть и мальковъ рыбъ. Б) НАСАДКА: метла, черви. В) КЛЕВЪ: беретъ тихо, всасывая, почему клевъ непримѣтенъ, но относимая теченіемъ шевелитъ леску. Г) КАЛЕНДАРЬ: нерестъ въ маѣ—іюнѣ, въ Сибири іюль—августъ, ходъ стерляди съ первой вешней прибылью длится около мѣсяца. Зимой держится въ оцѣпененіи на одномъ мѣстѣ, въ остальное время кочуетъ. Обратный ходъ медленъ.

ОГЛАВЛЕНІЕ.

стр.

I. Введеніе 1

II. Прикормки и насадки:

1. Общее замѣчаніе 5

2. Прикормки 6

3. Насадки:

а) натуральныя 12

б) искусственныя 31

III. Клевъ рыбъ.

IV. Таблицы №№ I—V.

1) Прикормки, время ихъ опусканія и родъ рыбъ, ихъ берущихъ.
2) Насадки (натуральн. и искусств.), рыбы, ихъ берущія, и періоды употребленія.
3) Способы наживленія крючковъ для каждой насадки и сорта рыбъ.
4) Манера рыбъ брать, способы подсѣчки (для каждаго сорта рыбъ).
5) Таблицы рисунковъ и отдѣльные рисунки.

V. Календарь жизни рыбъ и періодовъ ловли.

VI. Детальныя указанія для каждой рыбы—пища, прикормка, посадка, способъ наживленія крючка, поклевка и подсѣчка рыбъ, съ данными календаря (въ зависимости, все это—отъ сезона и возраста рыбы.

стран.

Бычекъ 135

Бѣлуга. 140

Вырѣзубъ 132

Голавль . . . . . 73 — 80

Глазачъ 132

Горчакъ 132

Густера 132

Ершъ . . . . . 133—134
Карась. . . . . 128—129
Карпъ (Сазанъ). . . . . 116—125
Корюшка. . . . . 115—116
Красноперка . . . . . 98— 99
Лещъ . . . . . 99—104
Линь . . . . . 129—130
Лосось. . . . . 104—107
Налимъ . . . . . 134—135
Окунь. . . . . 65— 73
Палья . . . . . 108—109
Пескарь . . . . . 130—131
Плотва. . . . . 95— 98
Подустъ . . . . . 93— 59
Рыбецъ (Сыртъ) 131
Синецъ 131
Снятокъ, ряпушка, колюшки, миноги, подкаменьщикъ, вьюнъ, голецъ 116
Собачья рыба 140
Сомъ . . . . . 86— 88
Стерлядь 140
Судакъ . . . . . 80— 84
Таймень 108
Угорь . . . . . 135—136
Усачъ (Миронъ) . . . . . 125—128
Форель . . . . . 109—110
Харіусъ . . . . . 110—125
Чопъ 84
Шересперъ . . . . . 84— 86
Шипъ (Севрюга) 140
Щука . . . . . 136—140
Язь . . . . . 88— 93

VII. Рисунки:

Фиг. 1. Земляной червь обыкновенный или «ломбрикъ».
» 2. Земляной червь «коричневый», изъ огородныхъ грядъ.
» 3. Способы насадки червя, мухи и куколки.
» 4. Говяжья муха.
» 5. Способы насадки червя (личинки) мясной мухи.

Фиг. 6. Личинка (червь) большого комара, живущая въ илѣ (червь и комаръ)—chironome.

» 7. «Мучной червь» (мучной жучокъ tenebrion и личинка).

» 8. «Хвостатый червь» изъ выгребовъ—личинка стекловидной мухи.

» 9. Веснянка желтая (phrygane) и ея червь или «водяной червь» caset или cherfaix), см. фиг. 14.

» 10. Креветка прѣсноводная.

» 11. Поденка (Ephemère vierge) и ея червь, фиг. 11-я.

» 12. Таблица съ 8-ю насѣкомыми (натуральныя насадки въ естественную величину):

а) Шелкопрядъ боярышника (бабочка).
б) » «ливрейный», самецъ (бабочка).
в) Стрекоза «плоская».
г) Муравей безкрылый. д) Муравей крылатый.
е) Піявка.
ж) Большой обыкновенный комаръ.
з) Тараканъ-пруссакъ.

» 13. Таблица съ 7-ю рис. (Насадки натуральныя въ естественную величину).

а) Улитка или сѣрый слизнякъ. б) Улитка-прудовикъ. в) Улитка водяная. г) Улитка яблоновая ив иноградная. д) Кузнечикъ обыкновенный. е) Синяя стрекоза (Agrion vierge)—Коромысло. ж) Майскій жукъ обыкновенный.

» 14. Таблица съ 9-ю рисунками. (Въ натур. величину кромѣ лягушекъ, уменьшенныхъ вчетверо):

а) Гусеница. б) Сверчокъ. в) Осы: самецъ, самка, трутень. г) Лягушки: 1) свѣтлая, 2) проворная. д) Паукъ птицеядецъ земляной. е) Водяной червякъ, вынутый изъ своей трубочки. ж) Куколка шелковичнаго червя, вынутая изъ кокона.

» 15. Таблица.—Насадки искусственныя: мухи и насѣкомыя (21 штука):

а) 1—5 и 9—Мухи для форели. б) 6 и 8 — маленькія фантастическія мухи съ настоящими крыльями. в) 7—

Мушка майская съ настоящими крыльями и съ каучуковымъ или пробковымъ тѣльцемъ. г) 10 и 12—Мухи для лососи. д) 13—19—Искусственныя насѣкомыя: майскій жукъ, кузнечикъ, оса, сверчокъ, паукъ, мушка и проч. е) 20.—Искусственный земляной червякъ. ж) Искусственная креветка.

Фиг. 16. Таблица искусственныхъ насадокъ (рыбки, ложки, червь):

1) Шотландская рыбка изъ каучука. 2) Каледонская рыбка изъ гутаперчи съ водянымъ винтомъ. 3 и 4) «Девонъ»—блесна металлическая съ водянымъ винтомъ. 5) Блесна—рыбка – спираль изъ металла. 6) Рыбка металлическая—золотая или серебряная съ водянымъ винтомъ. 7—10) Оловянныя чешуйчатыя рыбки для окуней и щуки. 11) «Дьяволъ»—рыбка изъ цвѣтной шерсти. 12—15) Блесны-ложки. 16) Блесна—водяной винтъ, серебряная. 17) Земляной червь спиралью.

ОПТОВАЯ и РОЗНИЧНАЯ ТОРГОВЛЯ

Ивана Федоровича

АКИНФІЕВА.

Невода, сѣти, мережи, сачки, саки, садки, раковыя сѣтки, крючки, удочки и удилища разн. сорт. Русскія и заграничныя издѣлія: металлическія рыбки, блесны, мушки, лески, волосяные и Англійскіе шнуры.

Петроградъ, Гороховая улица, д. № 17.

30027 9 и

Рыболовныя принадлежности

С. И. ДОЙНИКОВА Н-ки

Б. А. СМУРОВЪ и К°.

Прейсъ-курантъ съ описаніемъ рыболовнаго спорта высылается за 6 коп. марками.

ПЕТРОГРАДЪ, НЕВСКІЙ ПРОСП., № 27.

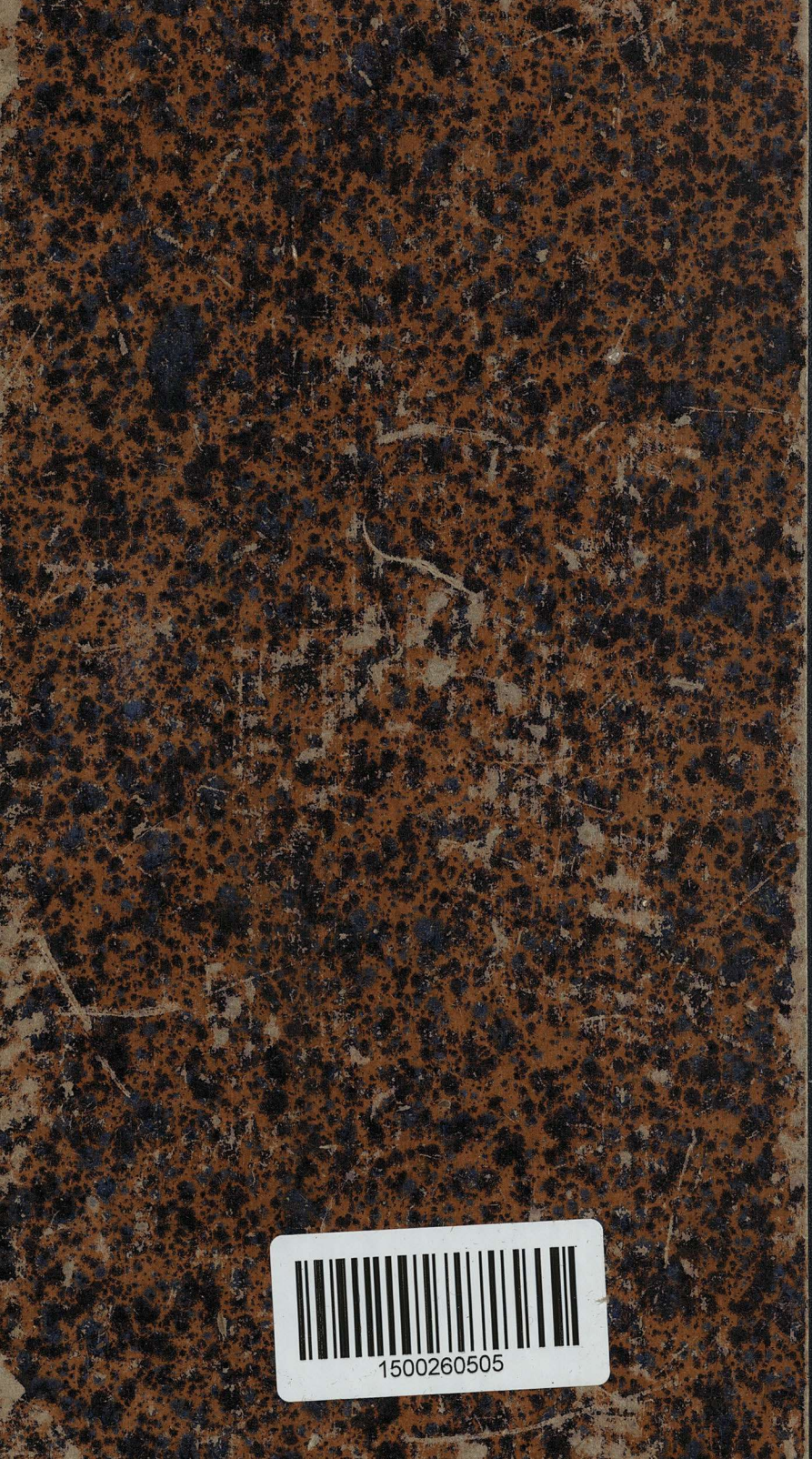
1500260505